Контрольный экземпляр

Массе а мехкий пролетареш, вІашагІкхета!

СЕРДАЛО

СОВЕТСКИ СОЮЗА КОММУНИСТИЧЕСКИ ПАРТЕ НОХЧ-ГІАЛГІАЙ ОБКОМА, НОХЧ-ГІАЛГІАЙ АССР ЛАКХЕХЬАРЧА СОВЕТЕИ МИНИСТРИЙ СОВЕТЕИ ОРГАН

«СВЕТ» Орган Чечено-Ингушского обкома КПСС, Верховного Совета и Совета Министров ЧИАССР

Газет арадувл 1923 шера денз ★ ЕРА, 7 СЕНТЯБРЬ, 1989 ШУ. ★ № 107 (7765). ★ Мах 3 кеп.

«Союз ТМ-8» никъ беш да

Космически аре тахкара программата хьежжа 1989 шера 6 сентябре московски ханах 01 сахьати 38 минотн яьлча Советски Союзе урагІдахийтад «Союз ТМ-8» яха космически кема, из леладеш ба кема командир Советски Союза Турпал, СССР летчик-космонавт полковник Викторенко Александр Степанович, бортинженер Советски Союза Турпал, СССР летчик-космонавт Серебров Александр Александрович.

ТАСС ХОАМ

Полета программаІа лаьрхІад «Союз ТМ-8» яхача кемана «Мир» яхача орбитални комплексаца стыковка е, цул тІехьагІа, цун борта тІа белгалдаь тохкамаш де, эксперименташ чакхъяха.

Телеметрически информаце даннегІа ӏема бортовн системаш дика болх беш я.

Космонавташ Викторенко, Серебров могаш - маьрша ба. «Союз ТМ-8» яхача кема «Мир» яхача комплексаца стыковка 8 сентябре е лаьрхІад.

СУРТА ТІА: А. С. Викторенкон А. С. Сереброви Ю. А. Гагарина цІерагІча космонавташ кийчбеча центре.

ТАСС фотохроника.

ВИКТОРЕНКО Александр Степанович

Советски Союза Турпал, СССР летчика - космонавт Викторенко Александр Степанович ваьв 1947 шера 29 марта Къулбаседа - Казахстайски областа Сергеевски районе Ольганка яхача юрта.

1969 шера И. С. Полбина цІерагІа летчикий Оренбургски лаьхехьара тІема авиационни училища чакхъяьккхачул тІехьагІа тІема-Фегарча низашка гІулакх деш хиннав. Летни болх беча юкъа итт тайпагІа йола самолеташ карааерзаяьй, «1-ча класса тІема летчик», «3-ча класса летчик-тохкамхо» яха квалификацеш я.

А. С. Викторенко — 1968 шера денз Советски Союза Коммунистически парте член. Космонавтий отряде Александр Степанович дІалзваьв 1978 шера. Из эгара хьалха космосе вахар 1987 шера июле «Мир» яхача комплекса борта тІа тохкамаш а эксперименташ а чакхйоахаш хиннача советско-сирийски экипажа командир а волаш. Цун «3-ча класса космонавт» яха квалификаци еннай.

СЕРЕБРОВ Александр Александрович

Советски Союза Турпал, СССР летчик-космонавт Серебров Александр Александрович 1944 шера 15 февралe Москве ваьв.

1965 шера цо чакхъяьккхар Московски физико-технически институт. Цул тІехьагІа, цу института цхьан кафедре ийс шера Ийлман болх беш хилар на.

1976 шера дена технически Ийлмай кандидата А. А. Сереброва «Энергия» яхача Ийлман-производственни объединене болх бу. Цо хьахьекхар ше технически грамотни, хьинар дола, моллагІа чоалхане инженерни а Ийлман а декхараш къоастаде могаш вола болхло санна хилар. Цо космически аппараташ хьаеча, уж тохкача полеташта Іалашо еча дакъа лийцад.

А. А. Серебров — 1976 шера денз Советски Союза Коммунистически парте член. Из космонавтий отряде дІаязвир 1978 шера. Александр Александрович шозза космосе хиннав: эгара хьалха — 1982 шера августе «Союз Т-7» яхача кемацеи «Салют-7» яхача орбитальни станцецеи, шозлагІа — 1983 шера апреле «Союз Т-8» яхача кемаца. Цун «3-ча класса космонавт» яха квалификаци еннай.

А. А. Серебров «Союз» яхача Ерригсоюзни пагирхой аэрокосмически общества президент ва.

ДАЙ БОАЦА ФЕРМАШ

Іан кийчо еш ба республика хьайбаш леладераш. Де дезараш дукха да: тоае еза кормоцехаши кормокухнеши, Іалашде деза маэшша доакъар, тоаде деза доахан чулаттача помещеней кораш, наІараш. Кулг да техача дарггдаь хьайнаш, механизаце средстваш, лостам бе беза цІеча уголокашка. Мишта лел ду хьакъехьара гІулакхаш Урус - Мартановски района боахамашка? Цу хаттара жоп лохаш хилар укх деношка тхо рейдови бригада.

Геттара дика къахьегаш я «Гехинский» - совхоза хьайбай комплекса коллектив. Карарча шера хьалхарча ялх бетта, план 498 тонн йолаш, цо яьккхай 598 тонн шура. Лийрхіачул тоъал дукхагІа да хьалкхедаь Іаьсий. ТІехкхоачашдаьд дулх тІакхетийтара декхараш. ПланагІа 1556 килограмм йолаш, хІара кхоабача Іаттагара яьккхай 2048 килограмм шура.

Во дац гІулакхаш, хьайбай продукци паччахьалкхенга йохкача даькъе а. Планал совгІа дІаеннай 62 тонн шура. 2 тонн дулх. Ишшта аьтгув баьннаб доакъара кхом беча а.

Комплекс арендага яьнна шу гаргга ха я. Цунна кулгалдеш я районе цІи яха йола хьайбаш леладер Бадалова Аминат. Хеталора, укхаза Іан кийчо яра гІулакх лакхача боараме хургда, аьнна.

Цхьабакъда, из ишшта доацилга оаха кхетадир комплекса территоре тІа ницлушше. Аьттехьа дІахьежача, йоархІашта юкъера низткъа хьагуш долча цхьан цІенна тІадахар тхо. ДІагаргагІертача гучадаьлар, из кормоцех йолга.

Тхона бІаргадайнар ийрча сурт дар. Кормоцеха чура обзрудовани хийцна тховнах чуухача ладаро мукхйнаяр, дІа-хьа кхайса ядар тайп-тайпара оатхалаш, тІема ханаш дагаюхийташ дар. тІоадало Іаьржьдаь пенаш. Из дерригга а цІагІа чудовла ца дезаш гуш дар: кораш наІараш доацаш яр кормоцех. Укх шера-м хаш тхона, хьайича денз а цунна ремонт яь яле чоагІа тамаш я.

КІеззига дІаховаьлча хьайбаш чулоаттаду корпус яр. Тхоашка комплекса болхлоп ца хьааллалца из малагІа лостам болаш я къоастаде магазнзар тхона.

— Ер родильни я, — аьлар ветгехника М. Эсханова. — Хьажал, цхьацца балхаш даьд оаха укхаза. Доахан латтача моттигашка цементах кийле яьй.

Кхы мел дар кулг тоханза да. ДІа мел хьежача деха кора бІалгаш, нувхаш, тоаде деза хьайнаш, бер чакхдалал Іургаш доахка оагІора яьннеи сеттаи наІараш, бокъонца бІехъенна подсобкаш. Хіаьта, пенашта кІира тохарах, кхыболча лостамах вІалла дувцилга а яц. БІаь шу хьалха тІехьара нахи хьайбаши чура дІадаха латтача фусама тара лест корпус. Из мара деций: сагІ хьежавац механизаци, вентилизаци болх беш я е яц. Еха я цхьайола поилкаш. Кегар ба-кх, ше санна кхы боацаш.

Номер цаІ йолча корпусе родильни отделене даьр а даьдац. Хьалха мел аьннар кердадаккха дезаргда цу чура хьал дувца эттача. Ишшта да шоллагІча корпусе а. Еррига укхазара наІараш рейкаехи диткъача аьшкахи яь я. Тамаш я-кх цар Іан хьежаш а. Цунна ремонт яь яле чоагІа тамаш я.

Шурий комплекса хьинаре къахьегарца белгалбаьнна шоай профессе говзанчаш кІезига бац. Царех ба доярхаш Шахбулатова Малика, Сатуева Марет, Мамуева Айзан. Тхо цига хиннача хана уж салаІа чубахабар. Из хила доагІаш хІама да. Цхьабакъда, ишшта кхетаде дезаш да 11 сахьат даьннача хана комплексе кулгалхоех е специалистех саг ца хилар?

Шоллагіа адрес — «Гехинский» совхоза № 2 йола шурий-товарни ферма. Укхаза берригга кулгалхой болаш бар. Цхьабакъда, Іан кийчо яра хайра даь хІама дацар. Цхьан корпусе наІараш дІайогІаш нах хьувзар, хувца доладаьдар нувхаш араоза лента. КІира тохарах, кораша кизга бІалгаш тохарах, гІонна йола помещеней цІепъярах хьоадеш а дацар. «Кхуврга из де, шелал хьатІакхача таьна я», — из уйла йолаш бар укхазара кулгалхой.

— Массехк ди мара эшап ремонт чакхъяккхара, — йоахар зоотехника М. Киласва. — МТФ керда йилла я, цудухьа лоадам боаца хІамаш мара дац де дезаш.

Хатта лов совхоза кулгалхошка: массехк дийнахьа де йиш яр ишшта тІехьадахар малагІча бокъонца да?

— ГІишлон материалаш йоацаш бала оз оаха, — аьлар цу хаттара жоп луш боахама директора А. Магомедмирзаева. — Уж Іалашье моттиг хьехал тхона.

ЧоагІа лайча, моллагІа хало эшае йиш йолга оаха кхетадир арендатора Абубакаров Іийсай корпусага хьежача. Из хьийжаваш шелал хьатІакхачарга. Бокъонца тоаяьй доахан латта моттигаш, кораша тІагІолла полиэтиленови пленка техай, меттайоалаяьй хийра яьнна наІараши кораш, кІира техай.

Из ше а цунца болх беш бола цун берригга дезал а укхаза бар. Тхогахьа хьахьажа ца кхоабеш, цхьацца деш хьувзар Іийсай сесаг Сацита, къонгаш Аслани Беслани. Кхыметтел наха а Іа дакха мегаргдолаш тоаяьр гІонна йола помещеней. Хьагучох, кадай ба укхазара арендатораш.

Бокъонца дега ваь еш да доакъар Іалашдеча дакъе совхозе этта хьал. Йлан 1320 тонн йолаш, вІашкатеха ча 450 тонн мара дац. Чуйолланза я 300 тонн сенаж, эшачх ах мара кийчъяьяц йол. Из мара деций... Укх шера гехинцаша цхьа килограмм силос елларц, хьажкІаш хьакха еза ха тІехьаяьнна яле а.

ГІайгІане уйлаш дег чу хьувзаш, кхаьчар тхо Мичурина цІерагІча совхоза наІ мара йоацача шурий-товарни ферме. Из боахам районни а республиканскн а сводкашка цахаддаш хьалхарча моттигашка ба. ХІара шера миллион сом а кхы дукхагІа а цІена пайда бу укхазарча бакъдараш. Сомн лелабераша. ТІаккха мишпад хьайбаш леладерий гІулакхаш?

Ферма йолча оагІорахьа дІахьайзача кхетадир оаха уж дика доацалга. Корпусашта Іотіакхача кхоъ-йиъ бІаь метр йисача хана, аьрдехьа а аьттехьа а доахан латта загонаш яйра тхона. Адама ма гулда из сурт. Къахийтар тхона гонга кхоачаш хоттала латтача хьайбаех а царна гонахьа хьувзача нахах а.

МТФ мел дода доахан кхаь арендаторага дІаденнад. Договор оттадеча хана, геттара «камаьрша» яр боахама администраци. Бакъда, арендаторан, болх бе дІаболабенначул тІехьагІа, шоашт тайна дешаш дицдир совхоза директора а специалиста-ша а. Юххьанца тесса йитар цар ферма, тІаккха доадам боаца бехкаш даха болабелар, юххера арендаторан лелхабе тохабелар. «Таханкхоана лар хоадарьга цун укхазара», — яхаш кхерамаш тувс цар шоашта могара а ца могар а де гІерташ боахкача неха.

— Хьажал тхона хьакхухьача «люцернага», — йоах арендин звеной кулгалхоша Адуева Тамарас, Нагаев Ювсапа, Альмурзаев Мухьмада. — Ай, ер-м ше мадарра сух ма дий, хьайбаша мотт тохаш йоаца чІегІаш юкъе а уш. Укхун центнерах 1 соми 60 кепига доаккх тхогара, эгтар динагІйолча аьлах санна. Договора тІа центнер комбикормах 12 сом мара дала дезаш дац тхо, хІаьта кІалхьожадер — 19 сом. Доакъара культураш дІае лаьтта лургда аьннадар совхоза кулгалхоша. БІаьстан юххье тохаденнадар тхо из де, цхьабакъда, тхогахьа саг хьахьажанзар. ХІанз лаьтта дІаэца йоах, хІама хьаде тІехьа долча хана.

Леткъ арендаторан кхыдолча кхоачамбоацараша а. Масала, уж ферме хьакхувла автобус. Дийнахьа, даггара дале а, шин-кхаь сахьата мара арендаторий хьашташ кхоачашдеш хилац из. Хийла нийслу Іурра нах балха хьа а боалабий, кхы гуча ца йоалаш а. Дале а, дІабахача бетта 561 сом доацаш бисаб арендаторан.

— Озабезамаш дара тешалаш духха да; — аьлар Альмурзаев Мухьмада. — Цхьа масал: аз паччахьалкхенга йохкача шурий центнерах сона лур 26 сом 63 кепиги да, хІаьта иззала шура аз Іаьсашта молайича 33 соми 66 кепиги кІалхьожаду согара. Цхьаькха масал: сенажа центнерах 1 соми 9 кепиги дала деза аьнна оттадьдар юххьанца. Бакъдар ала ма дезий ду доакъарах из ахча дукха да аьнна хеташ дар тхо. Совхоза директор Зелимханов кхы уйла йолаш хиннавар: цо хІара центнерах цхьа сомн 12 кепиги оттадир.

Цу дерригне дог эккхийтад наьха балхах, шоаш дІадоладаь гІулакх дита дагахьа ба уж. Цудухьа хьатІадоагІача Іан цхьаккха кийчо еш бац уж. ТІаккха мича даха деза дуккхача хьайбай къа?

Кулг тоханза латт еррига корпусаш, Іалашдьдац доакъар, хийцца тховнех чуухаш ладар да. Да воацаш йисаф ферма.

Дукха хаттараш да Урус-Мартановски района кулгалхошка дала. Царех цаІ: маца йолалургьа совхозний коллективаш Іан кийчо е?

С.-М. ИСАРАЕВ,
«Ленинская правда», яхача газета болхло;

М. КАРТОЕВ,
тха спец. корр.

Рейд

Ханнахьа тохабеннаб

Ахка чакхдоалаш латт. Нохч-ГІалгІайчен теплоэлектроцентралашкара энергооборудовани Іана замалахьа болх бара, кийчъеш тІагІертта дукха балхаш деш я «Кавказэнергомонтажнизо л яция» яхача специализированни управленена чуйоагІа-ча Грозненски участка коллектив. Дерригача технико-экономически хьокхамий бархІ бетта план 18 августа кхоачашъяьй цо. Дукха теплоизоляционни балхаш даьд участка изолировщикаша «Гроззнерго» яхача энергетикан электрофикаден производственни объединенена чуйоагІача электростанцешка. Ер бутт бовлехьа паччахьалкхец планал совгІа цар де лерхІ кхы а эзараш сомий маьха теплоизоляционни балхаш.

Уж толамаш доахача къаьстта дика къахьегарцеи хадданза социалистически яхье хьалхалатташ хиларцен белгалбаьнна ба изолировщикаш Катаева Хижан, Расуева Фатима, Темирсултанова Кулсум, Магомадова Зоя, Пашаев Іийса, кхы дукха бараш. Цхьа смена дІаяхийтац цар шоай нормаш 110—120 процент кхоачаш ца еш. Дукккача шерашка ший участкерча изолировщикий къахьегами царна юкъера социалистически яхьи кхетамца вІаштІехьа а яьккха, башха-дика организатори кулгалхои волаш хьавоагІарех ва участка начальник Неткачев Николай.

Х. СУРУДЖАНЦ.

Художники хаи

ЭРГАЛОНИЙ НАЬКЪАГІА

Селхан Грозне КПСС Нохч-ГІалгІай обкома политически просвещене ЦІагІа НГІАССР художникий Союза отчетно-хоржамий конференци хилар.

Цу творчески союза правлене председателла В. О. Умарсултанова докладага ла а дийгІа, конференце доакъошхоша йийцар укх тІехьарча шин шера шоашбаьча балха итоган, ишшта, белгалъяьхар тІехьа тІайоагІача хана бе лерхІача балха планаш.

Укхаза духхьал профессиональни проблемаш йийца ца Іеш, республика культура сихагІа дегІакхувлачара творчески интеллигенце доархІамах, перестройка хьалхадоаха дехкараш къоастадеча художника бехктохкамах лаьца цІенхаштта къамаьл хилар.

Конференце организационни дешаш а хьалха санна традиционно къестаданзар. Эггара хьалха НГІАССР художникий союза председатель гуччахьа кхаж тоосаш хержар. Массавар раьза а волаш председателалла хержар, правлене состав харжара ший вариант хьалха яьккха **В. О. Умарсултанов.** Цун вариант конференце чІоагІийр.

Конференце балха дакъа а лаьцар къамаьл а дир КПСС Нохч-ГІалгІай обкома секретара **С. М. Бекова,** РСФСР художникий Союза секретара **Ф. В. Калашнева.**

КЪАМАН ДЕШАХ ЙОЛЧА КПСС ПЛАТФОРМА ПРОЕКТ ЮВЦАШ

Нийса лостам лу

Боккхача теркамца йийшар аз кепатеха къаман дешах йола КПСС платформа проект. Ала деза: из тІаэцар геттара лоархІаме долга. Дуккха кхоачамбоацараш да вай мехка къамашта юкъерча гІулакхашца. Сона хетачох, уж кхоачамбоацараш хилара бехке я Сталинен цун гІозарон мехка оттаяь командно-бюрократически кулгалдаь методаш, харцахьа - бакъахьа къоастадаь республикашта юкъера доазонаш, кхыдараш.

Застойни оалача ханашка къамашта юкъерча гІулакхий проблема лерттІа теркалъеш, яцар, из къоастаьлъ йьнай, аьнна. дІакхайкаьладар. Цхьабакъда, из нийса доацилга гучадаьлар тІехьхьарча хана. Карабахе, Сумгаите, Узбекистане, Казахстане, Грузе, Абхазе, кхычахьа хинна хатараш да цунна масала доаладе йиш йолаш. Дукккача моттигашка йолаеннай национализман пховнизмаи талгІеш. Уж талгІеш соцае, нах тебе низ а оамал а яц моттигерча Іаьдалашка. Гуш да, хІанз къамий политика юкъе снхха овлангара хувцамаш ца дича даргдоацилга.

Цудухьа, къаман дешах КПСС платформа, парте гІулакх халкъа гІулакх а дз. Платформа проекта тІа хьалхадоахар моллагІча регионе баха нах раьза хургболаш да. Масала, союзни республикай суверенитет чІоагІъеш дола дешаш, моллагІча паччахьалкхен мотт тІаэца хІара республика ший бокъо я, союзнии автономнии республикашта цхьатарра бокъонаш яла еза, аьнна дола дешаш. Цхьаккха тайпара доагІаш дац, вай мехка дахаш дола къамаш белгалдоахаш хилар: союзнии автономнии республикаш, автономни краяш областаши, къаман автономни округаш. Цу хІара къаман формироване ший-ший бокъонаш я тахан, цхьабакъда, йлатформас хьалхадоахар кхоачашдича, из кхоачамбоацар дІадоаккхалургда. Ишшта хила а деза из: хІана аьлча, моллагІа къам. из доккха е зІамига дале а, цун экономически культурнии цхьан политически хьалашка хила доагІа.

СССР Конституцега диллача, кхыча паччахьалкхенца доазув доацача къаман политически формироване союзни республика статус тІаэца бокъо яц. Из харцахьа долаш санна хет сона, хІана аьлча, вай мехка дахача цхьадолча доккхийча къаматта Іаткъаш из хиларах. Масала, лакха культурен экономикеи йолаш йоккхий республикаш я Татарин Башкирии, цхьабакъда, союзни статус тІаэца бокъо яц цар. Хетаргахьа, из хьашт лерттІа теркалде деза Коммунистически парте ший платформа тІа.

Со се историк хиларах, вай мехка истори а кхыча тайпара язде дезаш санна хет сона. ХІана аьлча, хІанз дешархошта могадеча СССР исторета хьежача, из духхагІча даькъе Россе истори да. Ширача хана геттара лакха культура а йолаш хиннача Грузех, Арменех, Азербайджанах, Юкъерча Азех, кхыча регионех хайра хІама дац цу тІа. ХІаьта, зІамигача къамий исторех дар-м дувца а мича деза. Наггахьа мара саг хургваш адыгий, аланий, Дагестана истори а шира культура а йовзаш, мел из лакха хиннаяле а. Лоаллаха бахача наха шоай лоалахой культура, истори, къамая оамалаш, Іаьдалаш довзаш ца хилча, бокъонца дола дотагІал хургдий парна юкъе? Сога хаьттача, тамаш я хуле. Цудухьа, КПСС платформе цу хьакъехьа къаьстта дешаш доаладе деза, къаман мотти культурен ювцача моттиге.

Вай мехка вІалла бокъо а йоацаш репрессеш яь къамаш долга белгалду платформе. Таханарча дийнахьа политически реабилитаци яьяц царна. Из кхы гаьна даккха йиш йолаш дац. Сихха къоастае езаш я крымски татарий, волжски немций, турки-месхетинций проблема. Ирра латташ я ГІалгІайчен автономе проблема. Из деррига къоастадара керттера лостамаш луш я къаман дешах йола КПСС платформа проект.

Ж. ЧАХКИЕВ,
исторически Ийлмай кандидат, археолог.

КЪАХЬЕГАМХОЙ ХЬАШТАШ ЛОРАДЕ

Мехка хІанзарча, геттара чоалханеча общественно-политически а социально-экономически а хьале советски профсоюзаша кхы тІехьа ца а тетташ кхоачашде деза декхараш дувц 5 октябре Москве хьайийлача ВЦСПС-а VI-ча пленуме.

140 миллион совгІа къахьегамхо чулоацача, СССР эггара массови йолча общественни организаце викалаша, белгалдоахар. советски общества еррига сферашка радикальни хувцамаш чІоагІа низткъала. вІашдухьаленаш йолаш делга. Къахьегамхой чІоагІа раьза бац перестройка лерттІа чакх ца йоаккхаш хилара, экономически реформа кхоачашъяра гІулакхаш дизза кхоачаш ца деш хилара. Управлене тайп-тайпарча боарамашка цхьаца бахьанаш а доахаш юхауьз боахам лелабара кердача формашка довлалга, ишшта телхаю къахьегама коллективаш законни бокъонаш.

— Профсоюзаш хиина а хиннай хург а я къахьегамхой шоайла вІашагІтохара, кхотбара йола ленински школа, боахам лелабара, доал дара школа, — белгалдаьккхар доклад яьча ВЦСПС председателя **С. А. Шалаева.** — Цунца цхьана хано вайгара дІадех вай функцеш кхоачашъяра кхыча тайпара принципиально тІагІолга, къахьегача сага законни бокъонаши хьашташ лорадара оагІорахьа хувцамаш делга, центре а моттигашка а паччахьалкхен, боахамий органашца, халкъа депутатий Советашца кхыча тайпара шоай лоІаме а принципиальни а вІашн гІулакхаш леладеларга.

ВЦСПС-а Президиумо пленуме хьажа, аьнна, профсоюзни комитеташа организаторски производственно-массови балхах, царна йоагІаш йоацача цхьайолча функцеш, цу даькъе, моттигерча партийни, советски, боахамий органаша тІадехкача декхарех мукъаяхарах йола предложенни елар. Цхьанне а бокъо яц профсоюзашка кхыча общественни формированешта, административно - боахам ний персонала метта болх байта, цунца шоай керттера, эггара хьалхарча аргІана кхоачашде деза декхара тІара — къахьегача сага законни хьашташ лорадара гІулакхаш тІаэца яха.

Профсоюзаша мехкарча цхьаццайолча регионашка къамашта юкъера гІулакхаш чоалхане деззара сагота хилар хьагойташ докладчика аьлар:

— Тхо еррига союзни а автономни а республикашка къамаш дахача моттигашка, моллагІа ди лелабарга е политически, общественни е формальни йоацача объединененшта юкъевоагІаш хиларга хьежжа доацаш берригача советски гражданий цхьатарра къахьегама, гражданскн, политически бокъо хилара, уж социальни лорабара тІехьа да. Тхо вай Даьхен дукхача къамех болча дезала барт-цхьоагІон тІехьа да. Таханаа из тха еррига профсоюзни организацешкара дІадехар. ВЦСПС пленума наказ хилда. Советий деррига-ча боарамашка хургболча депутаташка профсоюзний наказ хилда.

Пленум шин дийнахьа хургьа. Цига перестройка уях этаперча профсоюзашз хьалхарча аргІана кхоачашде деза декхараш. «СССР профсоюзни союзий бокъонех» йола законопроект ювцарал совгІа. цун доакъошхой профсоюзни вахара дІахо демократизаци ярах, юххьанцарча организацей балхах, царча организацеи балхах, юххьанцарча организацеи хержача СССР халкъа депутатий группа балхах лаьца шоайла дагабоврга.

Пленума балха дакъа лоацаш, ба Политбюро член, КПСС ЦК секретарь В. М. Чебриков, СССР Министрий Совета Председателя хьалхара заместитель Л. А. Воронин, КПСС ЦК партийни строительстван кадрови балхех Отдела заведующе хьалхара заместитель Е. З. Разумов.

(ТАСС).

Яхьа дневник

Лаьрхlар кхоачашду

Шийтталагlча пятилетка шерашка вай республикерча производственни объединенешта юкъе яьржача социалистически яхье даим хьалха латташ хьайоагlарех я А. Опрышко керте латтача Грозненски «Промавтоматика» Ийлман-производственни объединене коллектив. Къаьстта беркате хиннад цунна ер шу. ДІабахача ворхІ бетта дерригача технико-экономически хьокхамий паччахьалкхен план дикка тІехкхоачашйир цо. ПланагІа лаьрхІачул совгІа арахийцар кхо-миллионн 390 эзари гаргга сома маьха тайп - тайпара продукци. ХІаьта заданел тІех арахийца халкъа эша товараш 43 эзар сом мах болаш хилар.

Экономически реформа кердача хьалашка къахьегача объединене коллектива балха тІа кертерча хьокхамех цаІ ба паччахьалкхенна пайда белга. Цу хьокхама заданн дикка тІехкхоачаш а яь, цхьа миллионн 538 эзари сома маьха пайда баьб цо. Из хул планагІа лаьрхІачул 168 эзар сома маьха дукхагІа.

Шоай потребителашта поставкаш яра дола договорни декхараш а дизза кхоачашдаьд объединене болхлюша. Дикка тІехкхоачашъяьй къахьегама овсарле лакхъяра ворхІ бетта задани а. Ишшта башха-дика производственан толамаш даха цар вІаштІехьдаьннад къахьегами социалистически яхьи кхетамца вІаштІехььякхарах, шоай кхоачамехи таронехи биза пайда ийбарах.

Деша дай

бац

Шийтталагlча пятилетка диьлагІа шу долалуча хана шоай таронашкеи кхоачамашкеи хьажа а хьежа, доккхий декхараш тІаницар Грозненски швейни производственни объединене болхлоша укх шера план ханал хьалха кхоачашъяра. Чакхбоалаш латт укх шера хьалхара бархІ бутт. Цу юкъа балха балха итогашка хьежача тІанийца декхараш меттел паччахьалкхен план а кхоачашъе гаьна а уж. Шоай потребителашта продукци лоаттаяра дола договорни декхараш 97 процент мара кхоачашдаьдац цар. Царга дІа ца кхоачийташ йиса тайп-тайпара продукци 960 эзар сома маьха я. Арахецача продукцега дІабода мах оттабаьча боарамал тІех хилара, бийдал. электроэнерги, кхыйола материалаш зехьа йоаярах планагІа лаьрхІачох па беш биса пайда 120 эзар сома маьха ба.

Паччахьалкхен декхар дукха тІадусаш объединене коллектив хьайоагІаш хилара. керттера бахьан да балха ханахи производственни мощностехи эсала пайда ийбар, материальни Іалашо елга во вІаштІехьдакхар, брак йолаш продукци арахецаш дукха моттигаш ниисъялар. Духхьал хьалхарча ах шера брак йолаш продукци арахецарах ийс эзар сом гІод текхад цо ший потребителашта.

Къаьстта во болх а беш, паччахьалкхен декхараш тІадусаш я духхагІйолча цехий коллективаш.

Нохч-ГIалгIай АССР Министрий Совете

Нохч - ГIалгIай АССР Министрий Совета аргIанарча заседане хьежар 1989 шера хьалхарча ах шера республика Паччахьалкхен бюджет кхоачашъяра итогашка, хIаьта ишттa, дийцар 1989—1990 шерашкеи XII-ча пятилеткеи НГIАССР-е бюджета дефицит эшаяра, экономика финансови оагIорахьара тоаяра, ахча леладелга чIоагIдара хьакъехьара де дезараш. Цу дешах НГIАССР финансай министра П. И. Голещихина, цхьайолча министерствайн ведомствайн кулгалхоша бахьча хоамага ла а дийгIа, Министрий Совето белгалдаьккхар, пятилеткана дIадахача кхаь шера республика общественни производства эффективность лакхъеча овлангара хувцамаш хинаДоацилга, XII-гIа пятилетка дIайолалуш экономике а финансашка а хьахинна диспропорци эшаьяц. Цул совгIа, финансай а ахча леладара а сферера гIулакх телхад. Хала кхоачашъю Нохч-ГIалгIай АССР Паччахьалкхен бюджет, чIоагIлуш латт цун дефицит, арахецаш да каьхата ахча.

Потребительски кооперацие предприятешеи (98 процент) НГIАССР республика бахача наха бытови гIулакх дара министерстваи (95 процент) товарооборота план кхоачаш ца яр бахьан долаш, республика районий а городий а бюджете хьалхарча ах шера оборота тIара хьа ца луш йитай 1750 эзар сомага кхоача налог.

Укх шера хьалхарча ах шера итогех Шалински, Урус-Мартановски, Гудермесски, Наурски районашка бюджета доходий план кхоачашъеча чIоагIа чоалхане хьал хьахиннад. Доходех йола районни бюджетий план кхоачашъелга Iалашдьадац халкъа депутатий Ачхой-Мартановски, Веденски, Сунженски районни Советий исполкомаша.

Республика бюджета хьалхашка шоай декхарех лоархIайинзар «Чеченингушстроймaтериалы» яха производственни объединени, «Чечингавтодор» яха проектно-ремонтно-гIишлон объединени.

НГIАССР Министрий Совета доалахьарча объединеней, предприятей, организацей: моттигерча промышленноста территориально - производственни объединене, жилищно - коммунальни боахама, наха бытови гIулакх деча министерства, иштта кIычар финансай хьал тоадеча хоалуш хувцамаш хинадац. Халкъа боахама доакъой финансови хьокхамашта, белгалдоахар заседане, хьалха санна Iатнъ дукхагIйолча предприятеши организацешен 25 млн. сомал тIех зе деш, хIара шера 50 млн. сомага дIакхоачаш производственни йоаца расходаш еш хилар. Товарно - материални махалений нормативел тIех йолча запасашка массаза дIа ца дохийташ 150 млн. сом дус. Геттара дохерча боараме я расчетно - платежни дисциплина. Хьалха санна капитални вложеш харцахьа - бакъахьа дIа-са екъ.

ХIанз йолаш йола къахьегамах алапи даларей материални хьисапе болхлой белгалбахареи система предприятей балха бухсоццаш долча хьокхамашцеи хIара болхлочо юкъехьоча дакъанцеи вIашка йоагIаш яц. Каст-каста телхаю планови а финансови а дисциплина.

1988 шера, 1989 шера хьалхарча ах шера 70 промышленни предприятешкеи объединенешкеи къахьегамах луш дола алапеш къахьегама овсарленал сихагIа дегIаухар. ДукхагIйолча предприятеша социальни дегIакхувлара фондера, долаш долча законага дилларча, дIаахийта бокъо ца луш дола ахча дIавухийтар.

Республика Министрий Совето халкъа боахаме радикальни экономически реформен структурни перестройкеи дIахо чIоагIъяра деза ахча леладелга чIоагIдара, финансаш тоаяра хьакъехьа кхы тIехьа а ца тетташ кхоачашде деза гIулакхаш белгалдаьхад. Министерствайн ведомствайн горисполкомий, райисполкомий хьалхарча аргIанара декхарех да массанахьа производства эффективность лакхъяр, экономе хьадда йола режим юкъейоалаяр, финансови ресурсех, доходех рационально пайда нийбар, халкъа боахаме эша товараш арахецилга мердар, бахача наха дукхагIа маьхах гIулакхаш дар ахча леладара стабилизаци елга, финансаш чIоагIъелга Iалашдергдолаш. Бюджете хьа ца кхоачаш биса пайда, платежеш 1989 шера шоллагIча ах шера меттаоттадара лаьрхIа мероприятеш вIашагIйохка еза.

Заседане ладийгIар Къулбаседа - Кавказски машиностроительни объединенешкеи Грозненски отделенеи начальника А. Я. Спиридонова, «Красный молот» завода директора Г. М. Мусалимова, «Грознефтеоргсинтез» яхача производственни объединене генеральни директора заместителя Х. Р. Хаджимурадова, халкъа депутатий Сунженски районни Совета исполкома председателя заместителя Г. Я. Левашова, халкъа депутатий Аргунски городской Совета исполкома председателя И. Д. Джантемирова жилищно-коммунальни предприятеш 1989 — 1990 шерашка Iан а хьалашка болх бара кийчъяра хьакъехьа баьча хоамага.

Министрий Совето могайир района предприятеши организацеши Iанга кийчъяра дешаш къестадера йола Сунженски райисполкома балха опыт, теркаме ийцар машиннаькъахоша хьатIадоагIача Iана лерттIа кийчо ергьа, аьнна, А. Я. Спиридонова яь заявлени, г. Аргуна предприятеши организацеши Iана хьалашка болх бара кийчъярца дувзаденна дешаш къестадеча бехкокхаме озаргволга.

Нохч - ГIалгIайчен республике меттел вай мехкарча дукхаха регионашка къахьегаш ба «Грозтрубопроводстрой» гIишлон - монтажни треста гIишлонхой. Шоай дIа мел кхалъача моттиге хьинаре къа а хьегаш, башха-дика производственни хьокхамаш доахаш хиларца шоай треста коллектива сий даим лакхалоаттадеш хьабоагIарех ба уж. Цу дакъе къаьстта дика болх беш я шоллагIча гIишлон - монтажни управлене коллектив. Шоай дехкараш массаза а цIена кхоачашдеш, яхье хьалхара моттиг дIа ца хецаш хьабоагIаш бола

Хьалха латтараш

гIишлонхой кIезига бац укхаза. Царех ба Матиев Салмана кулгалдеча бригада каменщикаш. Цар хIанз хьалдеш да Грознерча старопромысловски районера 123 квартира йола цIенош. Графикал дикка хьалхабьянна, цига гIишлон балхаш деш хьабоагIарех ба уж. Бригада коллективо кхаккха смена дIаяхийтац юкъера лаьрхIача шиш норма 110 процентал чухьнахьа кхоачашъяь.

Иштта бригада каменщикаша доаха къахьегама толаМаш дукхача даьхье тийша да бригадира беча балхах. «Грозтрубопроводстрой» трест вIашагIъеллача денз укхаза къахьегаш ва из. Цу шерашка шиш балха тIа Iалаьмате йоккха опыт Iоаньй цо. Цудухьа цун вIаштIехьдоал бригадерча каменщикий къахьегами царна юкъера социалистически яхьи кхетамца вIаштIехьяккха. Со бригадир ва яхаш, киса кулгаш дехка дIа-хьа ухаш а ца лелаш, шиш коллективерча каменщикашта хьокхам телаш хьинаре къахьегарех ва из. Иштта болх белга цIенхаштa хьалха цо царгара а. Балха тIа бухсоццаш хьахулачунга хьежжа мара шоашта алапи а ахчан премеш а хьежаергIоацилга кхетадеча цар а хьинар кхо ца деш къахьег. Цудухьа СМУ-2 гIишлонхой бригадашта юкъе эггара хьалхарчарца рапорт деннад бархI бетта задани кхоачашъярах Матиев Салмана кулгалдеча бригада коллективо.

ШоллагIча гIишлон - монтажни управлене меттел ерригача тресте а дикагIа лоархIачарех цаI я Мунаева Марет Хамидовна кертелаттача штукатурий - малярий бригада коллектив. Хьалха хиннача кхаь бригадех вIашагIъелла я из. Иштта йоккхача коллективана кертемала оттавергва, яхаш, дукха уйла е езаш хиланзар СМУ-2 кулгалхой. Башхадика организатори кулгалхой хиларах тарра царна дика йовзаш яр Марет. Йоккха опыт йолча цо шиш декхараш цIена кхоачаш а деш, шиш карарча гIишлонхошкара доагIаш дар хьадехар. Долче, из керте оттайир цар кхо бригада вIашагIа а теха, хьаььча коллективана. Уж гIалат ца бахьиналга къаьгга хьахьекхар цун коллективо дог гIоздоаха производственни толамаш дахарца. Цхьа бутт дIабахийтац цо паччахьалкхен план меттел тIайица дехкараш а дикка тIехкхоачаш ца деш.

Ер шу чакхдалалехьа эксплуатаце дIадала дезаш да цар хьалдеш дола 123 квартира йола цIенош. 50 квартира йола цхьа блок йистеяькхай цар. Сихденна отделочни балхаш деш да 25 квартире а; дукха хIама ца эшаш хьалъетта йоалаш латт цхьаькха блок а. Цига белгалбаьнна дика къахьегаш ба каменщикаш Чаниев Iусман, Арапиева ПатIамат, кхыбараш. Цар массаза а шоай сменни нормаш 125—130 процент кхоачашъю. Овсаре къахьегарал совгIа цхьаккха тайпа брак нийсъялийтац цар шоай балха тIа.

СУРТАШ ТIА: 1 штукатурий-малярий бригадир М. Мунаева; 2. Каменщикий бригадир С. Матиев; 3. Сихбенна цIенош хьалдотташ ба гIишлонхой М. Матиев, I. Чаннев, П. Арапиева.

И. ПЛИЕВА сурташ.

Нов. Д. И. Мальсаговна «Нохч-ГIалгIай АССР заслуженни экономист» яха сийлен цIи яларах дола НОХЧ-ГIАЛГIАЙ АССР ЛАКХЕХЬАРЧА СОВЕТА ПРЕЗИДИУМА УКАЗ

Экономика даьккъе докхий гIулакхаш карагIдувларахи общественни вахаре хьинаре дакъа лацарахи «Нохч - ГIалгIай АССР заслуженни экономист» яха сийлен цIи лойла **Мальсагов Иналкъий Дауда** — Назрановски района «Назрановский» яхача совхоза кертерча экономиста.

Нохч-ГIалгIай АССР Лакхехьарча Совета Президиума председатель Х. БОКОВ.
Нохч-ГIалгIай АССР Лакхехьарча Совета Президиума секретарь С. КОЖУХОВСКИЙ.

г. Грозный,
1989 шера 23 август.

Культура болхлошта Нохч-ГIалгIай АССР сийлен цIераш яларах дола НОХЧ-ГIАЛГIАЙ АССР ЛАКХЕХЬАРЧА СОВЕТА ПРЕЗИДИУМА УКАЗ

Советски культура даькъе докхий гIулакхаш карагIдувларахи общественни вахаре хьинаре дакъа лацарахи сийлен цIераш лойла:

«Нохч-ГIалгIай АССР заслуженни артист»

Жусов Леонид Валентинович — Нохч - ГIалгIай паччахьалкхен филармоне кларнетиста.

«Нохч-ГIалгIай АССР культура заслуженни болхдо»

Мальсагов Увайса Абона — Нохч - ГIалгIай АССР телевиденеи радиовещанеи Паччахьалкхен комитета вокхкагIволча редактора.

Илиева Iазита Марема — Малгобекски централизованни библиотечни система методико - библиографиче с к и отдела заведующена.

Хасаева Марьям Магомедовнана — Шалински берий библиотека заведующена.

Юсупов Салаудин Абурахмановича — Шалински централизованни библиотечни система комплектованеи обработкеи яра йолча отдела заведующена.

Нохч-ГIалгIай АССР Лакхехьарча Совета Президиума председатель Х. БОКОВ.
Нохч-ГIалгIай АССР Лакхехьарча Совета Президиума секретарь С. КОЖУХОВСКИЙ.

г. Грозный,
1989 шера, 13 август.

УнахцIено лораяра болхлошта Нохч-ГIалгIай АССР сийлен цIераш яларах дола НОХЧ-ГIАЛГIАЙ АССР ЛАКХЕХЬАРЧА СОВЕТА ПРЕЗИДИУМА УКАЗ

Халкъа унахцIено лораеча докхий гIулакхаш карагIдувларахи толамаш дахарахи сийлен цIераш лойла:

«Нохч-ГIалгIай АССР заслуженни лор»

Цаллагова Маретина Николаевнана — Надтеречни района центральни районни больница лора акушер-гинеколога.

«Нохч-ГIалгIай АССР унахцIено лораяра заслуженни болхло»

Богатырев Султана Радимхана — Назранерча сихха медицински новкъостал дара станце йоккхагI йолча медсестрана.

Умарова Светлана Павловнана — Шалински района Белгатой яхача юрта фельдшерско - акушерски пункта заведующена.

Нохч-ГIалгIай АССР Лакхехьарча Совета Президиума председатель Х. БОКОВ.
Нохч-ГIалгIай АССР Лакхехьарча Совета Президиума секретарь С. КОЖУХОВСКИЙ.

г. Грозный,
1989 шера 23 август.

Щоний бер-чу

Укх ахкан тIехьхьарча деношка кIаьсттa хоза я Назрановски района «Назрановский» совхоза щоний йол Iалашъеш йола моттиг — «ГIув яьккха бер-че». Гьаннара хьежача оагIорбаьннача пена тIа гIолла лелача бокхкача гIор-моза таралест лахача боСенах дIатIалета дела «Немка» оалаш йола косилка. Чуйожар кхераш озадаь дIа-хьа дахийтача санна хет цо шиш ишта а дIаьа дола ткъамаш. Ховхача бьаца шерра касараш тIехьа а дуташ кIезиг-кIезига боса оагIув лувцаш урагIйодаш латт из.

«Нива» яхача тха машина цига урагIъяха кхы низ а ца хинна, из ше сецача а йита, гонга гIолла йоагIача цоний бьаца юкъе гIолла гIаш хьалтIадолх тхо косилкана.

— Мангалий «шок» йоха ха а ма йий яр, сентябрь а наIар тIа хьакхаьча малатий, — ях аз сайцарча доакъар Iалашдева бригада бригадирага Аушев Беслана. — Укх шун цонашта юкъера зиза-м хIанз а маьлхара мича дахад.

— Укх бер чу ханахьа ягIаш гуйре, — аьлар Беслана. — Ший календарь долаш моттиг я яр. ХIана аьлча, лакхача босенаша Iы а деш малх дукха тIахачаш укхазарча цоний бьацашта. ЦаI из да. ШоллагIдар, каст-каста «дошо» догIаш а делх ухаза.

Да а да цига делха догIаш «дошо». ХIана аьлча, сигалара Совхоза тIадам, кхычахьа шаьрача моттигаш на санна малхо «дIакхалла», Iобежаб а алалехьа. Ерринга а тIоадал бьаца овланга йода. Цудухьа да укхазара тайп-тайпара бьаца зизаш хIанз а бIаьстий мо ховха а боча а.

Из-мара ший хьалхарча заман Iалама сибат ца доадеш моттиг яц цу вай ювцача совхозе а хьаштдале ерригача районе а. Нохаро «тийдаяц» из. Теда а лургьяцар: ораша, аьлеша, босенаша дIатIадитац цига нух. Ца дуташ дика болх а ба.

— Со теш, — аьлар Аьлта-Юртарча отделене управляюще Мальсагов Иоакъапа, — нагахьа санна, ер лаьтташ охаш а дIадувш а даларе хIанз боалар мо, совхоза а бахача наха а укхазара пайда барг ца хиларах. Малав нохараш а сеялкаш а хекхаш дIайийнача бьаций гектара тIара 20 центнер йол йоаккхаш? Тха районе-м вац. Оаха укхаза техника лехкаш, фу дIадувш, удобренеш, молхаш етташ цхьан кепигалла совхоза деш зе а дац, хьахинначул тIехьагIа бьацаш чуэцарал совгIа. Укхазарчунга мо мара тха мел долча доакъарга а мах дIа ца бодаре, тхачул дарегIа шура а дулх а хургдацар районе.

Сона-м хац «ГIув яьккха бер-че» а ца оалаш наха «Цоний бер-че», аьнна цох цIи хIана тиллаяц. ЧIоагIа ницса хургьяр тиллаяларе. Ба а ба из цоний бацийй вIалла ца лакъа хьаст.

— Планах мел йол яккха еза шун укх чура? — хетт аз бригадирага.

— Заданех йоагIа 250 тонн оаха ферме дIайийхьа а аргIаш дац а дукха ха я, — аьлар цо. — Кхо бIаь тоннага дIакхоачае гIерт тхо из. Хьажал, бацца мел йиза, хIаразъяьнна я.

Иштта дувцаш-оалаш тхо хьатIакхоаччаше а сецар агрегат. BIоахбенна6 вай лакхеха бийца «гIор-моза». Юхь тIара хьоцар дIадоахаш ва комбайнер Оздоев Рашид. Ди а дIайха да, цу моча кхерамеча босенаш тIа лоралуш лела а атта дац. ХIаьта а дика лоархIаву ший балхах опыт йолаш а скалолаз мо цу лакхенашка лела IаьмаА вола из.

ДIа-а йIяьхха шода-копнитель хьалхашка а йоллаш касараш гулдеш лелача «Беларуса» тIа вагIача Мухьмад-Башира, Оздоев Мухьмада грейферни погрузчика ца хаддаш болх хулийт. Хола тIехьа хол уттабеш кхест цун трактор цу - орашкааьлешка, босенашка. Вешта, хIанз-м цар массане а бу болх вIалла ца хиннача тайпара овсаре: доярний доалахьа дола хьайбаш кхабара доакъар дIаккухьаш ба механизатораш укх деношка. Шура яккхара совхозе хьалхара моттиг лелаеча. Сагова Розийна эггара хьалха наIар тIа йигай аьлах етта «машара» (иштта оал йол дIа-хьа кхахьара лаьрххIа вIаштIехьяькккхача лафетах). Цунна йоагIа а йоагIа: 7 бетта яькхха яьнай из социалистически декхарех ше укх шера йоккхаргья аьнна шура — хIара Iаттагара 2675 килограмм (шера план — 2580). Ферма коа урагIъяхийта цIе байракх а цун сий кхайкадеш я.

Совхоза керттерча усадьбера, юртара гаьна я «ГIув яьккха бер-че». ХIаьта а «мажархой» Измайлов Iийса, Арчаков Руслан, Гулиев Iийса, Арчаков Адам кIаьд ца луш къахьегаш а ба декхарех дика лоархIа а бу цу талгIений хьисапе Iочуххача урагIъухача демий наькъашка гIолла лелаш. Дийнахьа ши-кхо рейс ю хIаране. Цар иштта хьинаре болх ца боре, вIаштIехьдаргдарий скирдоправа Оздоев Вахий ферма коа латта уж хоза аьла аргIаш сел сиха урагIдахийта.

М. ЗАНГИЕВ, тха собкорр.

ТIехьабусараш болча

БАХЬАНАШ ЛЕХА АТТАГIА ДА

Экономически реформа хьалашка къахьегаш я Грозненски ремонтно - механически предприяте коллектив. Укх тIехьхьарча шерашка даим тIехьаюсаш, паччахьалкхен декхар дукха тIадусаш хьайоагIача цун балха тIа дикагIча оагIорахьа хувцаденнар фуд-теш? Предприяте болхлоша хIара бетта планнатIаийца декхараши кхоачаш па дара малагIа бахьанаш да? Цу хаттаршта жоп а луш, предприяте директора С. Абубакарова аьлар:

— Укх шера тха гIулакхаш во лелац, материални Iалашо елга геттара эсала вIаштIехьдаькхха дале а, тхоай поставщикашта продукци лоаттаяра договорни декхараш дизза кхоачашдаьд оаха дIабахача ворхI бетта.

Цо дувцачох, из керте латтача коллектива балха тIа саготде а оарцдаха дезаш а хIама дац. Цхьабакъда, цо дувцари предприяте гIулакхаши вIаши нийсдича хьалхашка отта сурт Iалаьмате ийрча да. Из иштта хилара дола масалаш доаладергдавай. Паччахьалкхен планагIа шера укхаза арахеца езаш я ТКБ яха йиъ, эзар контейнер, хIаьта дIабахача ворхI бетта хьаяьр 37 мара яц. ПКС 2м-285 яха йоккхий контейнераш арахецара ворхI бетта заданех а низткъа мара лоархIабаьбац предприяте болхлой.

Миштад кхыдола производственни хьонхамаш? ВорхI бетта бьача балха итогашка хьежача кий а йыккха мара, да тIагIоргвоацаш да уж. Нормативно - цIена продукци арахецара ворхI бетта план 83,5 процент мара кхоачашъяьяц. Цу юкъа ара ца хецаш йисай 117 эзар сома маьха нормативно - цIена продукции 296 эзар сом мах бола товарни продукцин. Продукци маьхалъяккхара паччахьалкхен план 81,6 проценти контейнераш - поддонаш хьаяра задани 10,1 процента мара кхоачашъяьяц.

Иштта эсала цхьан болх беш хилара бехказа вала а гIерташ, шоашта бийдал, аьлча угольникаш лоаттаеш болча поставщикашта беррига бехк дIатIабила гIерт предприяте директор С. Абубакаров. Шоашта угольникаш хургйолаш гIулакх вIаштIехьданкхара шоаш РСФСР промстройматериалий министерстве, Главке, шоай потребителашка дIакхахьийтача наьхатий, телеграммий бIарча цIов хьалхашка бахь сона цо. КIираш, бетташ а доахаш багIа тха снабженцаш Днепродзержинске, кхыча городашка, угольникаш яха гIерташ, яхаш дувц предприяте партбюро секретара, сбыта воккхагIволча инженера А.-Хь. Магомадова, производственно - технически отдела начальника Р. Хажгириева, кхычар.

Цар дувцар бакъдац, хьахьалхашка кхухьа бахьанаш объективни дац, ала гIерташ со. Уж долаш да. Цхьабакъда, со ала гIерташ дар кхы да. Материални Iалашо елга во хилара соахна а хало эзар цар. ХьатIадоагIаш пятилетка дичлагIа шиш долга а ховш бар. Долче: хьалххагIе а дIатохабенна, укх шера мукъагIа шоашта эшаргйола бийдал Iалаш хIана яьяц цар. «ДегIар хургда, яхаш ваьгIар цхьаккха доацаш висав» яхаш да халкъа кица. Шоай бала а кхабча, кхычахьара оарцагIвёнача саго шоашта эша бийдал Iалашъергйолаш санна сатийна баьгIаб предприяте кулгалхой. ХIаьта болх сецача оарцдаха а нек де а бIабенна6 уж. Шоай ханнахьа материални Iалашо яра кулгалхой, снабженцаш, общественни организацеш дIатохаеннаяларе, тахан сона хьалхашка каьхатийн телеграммийн цIов а кхухьаш, бехказбувла безаргбаца цар. Иштта шоай потребителашта а бехк бе гIертаргбацар уж.

Духхьал уж хинна Iац предприяте коллектив тIехьаюсаш хилара, ах-астагIа лелхаш цо болх бара бахьанаш. ДукхагIча даькъе уж нийслуш да кулгалхой, кертерча специалистий бехкагIа. «Чкъаьра кертагара талха болалу» яхача кицана а дайна, царгара хьадоагIаш да укхаза боаллача кегара овлаш. Нагахьа санна, цар шоай декхараш цIена кхоачаш а деш, коллектива болх тоабара тIехьа дизза дукъ дIаувзаре, доагIар снабженцашкара хьадехаре юкъера звенон кулгалхой, беррига болхлой а гIертаргбар шоай гIулакхаш бокъалгахьа дахара йола резерваш техка а парех, нийбе а. Тха фу бала ба, кулгалхой а дукха сагота ца хилча, яха уйлаш йолаш сатийна Iеш ба уж а. Масала, материални Iалашо яра болх мишта лел шунцига? — аьнна, шийга даьча хаттара жоп а луш Iалашони сбытен отдела начальника Баталов Iалихан Султановича дукха сагота воацаш аьлар:

— Дика лел материални Iалашо елга-м.

Берригаш а угольникаш яц, яхаш тхъарре Iокадаш бале а, цу гIулакха эггара саготагIа хила веза из шек воацаш вар. Лакхе аьнна дешаш цо аьлча дагадеча сона «да да вийлхача дакъах саг вийлхавац» яха халкъа кица.

ХIанз шоаш болча хьакхьачача листах долча ашкех угольникаш хьа а еш, цар арахеца йолаяьй яцечни контейнераш - поддонаш. Мехка гIолла лехаш хинна бийдал хьаяра станок а вIашагIъеллай. Ше хургдар хиллалца чура резерваш ца тохкаш, творчески уйлаш ца еш хIана баьгIаб-теш предприяте керттера инженер Мясоедов Владимир Георгиевич, цун служба болхлой. Шоашта хьалхара из кхычар дергда мотташ баьгIабале, Iехабеннаб уж, хIаьта шоашта ховшшехьа баьгIабале — предприяте болх тоабара шоашта тIалаттача бехкокхамах дош ца хетилга да из. Долче, царгара доагIаш дар цIенкашта хьадеха деза культалхоша, партийнии профсоюзнии организацеша.

Болх лерттIа дIа ца бодаш хилара материални Iалашо елга эсала хилар хьалхатувсе а, из боагIача болхрамагIа дIабахийтара чIоагIа Iаткъаш да укхаза къахьегача болхлой бытеи къахьегамеи хьалаш во хилар, дукхагIдараш кулг-кара ду халла балхаш хилар, производства культура лоха хилар. Халкъа эша товараш арахецача, капитални ремонт еча, сборочни участкашка дIачуваьлча чIоагIа бIеха, цхьаккха тайпа лостам боатонн оаха ферме дIайийхьа а аргIаш дац а дукха ха я, — аьлар цо. — Кхо бIаь тоннага дIакхоачае гIерт тхо из. Хьажал, бацца мел йиза, хIаразъяьнна я.

Иштта-дувцаш-оалаш тхо хьатIакхоаччаше а сецар агрегат. Малав нохараш а сеялкаш а хекхаш дIайийнача бьаций гектара тIара 20 центнер йол йоаккхаш? Тха районе-м вац. Оаха укхаза техника лехкаш, фу дIадувш, удобренеш, молхаш етташ цхьан кепигалла совхоза деш зе а дац, хьахинначул тIехьагIа бьацаш чуэцарал совгIа. Укхазарчунга мо мара тха мел долча доакъарга а мах дIа ца бодаре, тхачул дарегIа шура а дулх а хургдацар районе.

Сона-м хац «ГIув яьккха бер-че» а ца оалаш наха «Цоний бер-че», аьнна цох цIи хIана тиллаяц. ЧIоагIа ницса хургьяр тиллаяларе. Ба а ба из цоний бацийй вIалла ца лакъа хьаст.

— Планах мел йол яккха еза шун укх чура? — хетт аз бригадирага.

— Заданех йоагIа 250 т

ДАГАЙОАЛЛАР—ЮРТ

ХIара денна хӀоллуш, тоалуш йоагIа вай республикера юрташ. Из хьахиннад тIехьарча хана вай кулгалхой юртахой вахара дуккагIа йоккхо е балорах. Цхьабакъда, халахете а, массанахьа ишта леладац гIулакхаш. Цхьайола юрташ, хьалха санна, тесса ют. Наьха социальни вахаре хувцалуш хIама дац. Цхьаболча кулгалхоша из дош къаьнарча IаьдалагIа къестаду, шозй портфелаш лораяра мара кхы дIахочоа сагота бац. Царех цаI я Галашке.

Каст - каста редакце ух цу юрта бахача нахагара письмош. Цар дувц юрта бахача наьха вахар тоадара йоакхо еш саг ца хиларах, чIоагIа эшаш йола духха социальни объекташ болх беш ца хиларах, укхаза салаIа, книжка деша, кино ваха карийрхошта моттиг ца хиларах, кхыча дуккхача кхоачамбоацарех. Таханоаха кепатох цу тайпара ша письмо.

Новкъостал эш

Сунженски района Галашка болх беш я берий беш. Укхаза да кхаьннегара пхе на. Цо хьинаре къахьегалга шерага кхаччалца ха йола зIамига бераш. Царна доал ча хьакимашта.

деш я Бекова Люба. Берашцара болх дика лелабеш хьанйача берашцара болх ледаро лел укхаза. ХIана? Бераште сакъерда, ловза, лела. деша моттиг яц. Тишденна, сетта латт 30 шу хьалхагIа даь хинна къаьна цIеноша. Укхаза 30 бер да. ХIаьта дIаоттабаь латтараш беррига а 20 маьнги мара бац. Бераш ловзача цIагIа 180 квадратни метр хила езача 30 квадратни метр мара яц. Из цIа а доха доладалорах тIехьашкахьа бIоагIий гIортадаь да.

Аравьнна, коа гIолла хьо дIахьежача: ловза моттиг яц, гуш да духхьала цхьа зIамига отарг, цунна гаьна боацаш латт цхьа аьшка гом. Кхы хIама дац бераште ловза. ЧIоагIа кхерамеча хьал тIа да дахчеи кхыйола хIамаши чуйола отар, цун тхов чукхета кийчбенна латт, хIаьта цу юхе гIолла удаш бераш а хул.

Кхы дикагIа дац бераш кхачан продукташца Iалашдара гIулакх а. Ший ханнахьа хилац дулх, Iов, сом, баьцадараш. Уж леладе йиш йола ха лоацца я, цудуха цхьайолча хана телха даараш дIакховса дезаш хул.

Укх тIехьарча кхаь шера Любас цу гIулакхах лаьца хоам ца беш районе цхьаьцаI бехктохкаме организаци йисаяц. Хиннай из масанахьа а, дийцад, дийхад, цхьабакъда, хьахулаш цхьакха а хIама дац. Из дош дийцад Галашкарча юрта Совета исполкоме, сессе, сходе, укхаза дакъа лоацаш районера хьакимаш а болаш. Хиннаб укхаза республикера кулгалхой а.

Баьхкача хьакимаша шун дехараш кхоачашдергда яхаш деча къамаьлех, цкъарчоа тешар Люба, са пергIатдоалар. Амма, хIанз царех хинна тешам а байнаб цун, хIана аьлча, ер ма дий аьнна, холуш хувцаденна хIама дац.

ДукхагIа болча наха бехкеер Галашкара юрта Совет я. Из нийсса дац. Цун председатель Арчхоев Исроапал ший махулла, берий беша новкъостал деш, цар хьашташ кхоачашде гIерташ лел. Юрта Совето дуккхаза а дийхад Лакхехьарча организацешкара, укх гIулакхага хьажа яхаш, бакъда, пар дувцар дIахоаш саг вац.

Укхаза дукхагIа бехке ба сердалон министерства, Сунженски райисполкома, Сунженски района кулгалхой, хIана аьлча, берий бешара хьал шоашта шьара довзаншехьа, цхьаккха хIама а ца деш, сагота а боацаш уж багIандаь.

Нагахьа саина, сихха берий беша эша новкъостал ца дойя, из дIакъовла еза. Бераш — вай кхоане. Царна лерттIа йоакхо ца яр, бераш воча хьале леладар ла йиш йолаш гIулакх дац.

Т. ХАШИЕВ,
хьехархо.

Йицъенна Галашке

ГАЛАШКЕ. Лоамашца суотташца хьагучайоах этгара хозагIча улл из юрт. цигара моттигаш. Беркате Хозача Iаламо ший тайпар- мохк ба из. Бiарг хьоасташ, Фу деш ба юртара хьакимаш? Царна гац из сурт? ХIана гац царна юртара нах фу деш ба, царна фу дагадоалл?

Таханвай мехка перестройка шерра гIа боахаш я. «Перестройка» яха дош ца довзаш цхьаккха а саг хургвац, кхыметтел бер а. Амма ,Галашкарча хьакимашта вIалла хеза а дий-хьогI из дош, аьнна хет. Галашка вIалла хургйолаш а йийхьогI из перестройка? ХIанад из ишта? ХIана йицъеннай Галашке района «дальша» а? Царна гаций цу юртара сурт? Гу. Цхьабакъда, из шоашта гушше, цу кхоамбоацарашта бIаргаш дIакъайла багIа. Застойни ханашка цу тайпара гIулакх леладелга чакхдала а мегар. Амма, таханцунах хIама хургдац. Нах шоаш а сомабаьннаб. Цар дIадехар дукха хIама дац: кIезиг-дукха ла мегаргдолаш вахара а салаIара а хьалаш шоашта хьадар. Цудухьа наьха йоакхо е сагота воацача, царех дог ца лазача кулгалхочох хьабала пайда бац. Из хувца веза. Наха шоаш хьахоржаргва лерттIа гIулакха да хургвола кулгалхо.

ТУМГОЕВА Аьсет,
Сунженски района Галашка яхар.

ДОАЦАР ДУВЦАРАШ БЕХКТОХКАМЕ ОЗА

Къамаьл дац, тIехьарча хана шерлуш а кIоаргIуш а йоагIа демократи, гласность. хIанз нах кепайоазон тIа шоашта хетар язде, критика е, леткъа йиш йолаш бац.

Цхьабакъда, цхьабараште демократи шоашта товр дарах, шийна хетар дIаала йиш хилар пасквильни хетараш дувцарах къоасталац.

Масала, НГIАССР КНК Старогрозненски УТТ водителашкара А. В. Гинькога ра, Г. Х. Яхьяевгара, А. А. Докшукаевагара, Н. Д. Бакуленгара, Метаевгара, Гудимовгара, цар бригадирагара А. Т. Аманянагара заявлени кхаьчар. Цу тIа цар бехке бора шоашца балха воаллa новкъост В. Ф. Смолий, цунна хинна сесаг Н. А. Смолий а, Старогрозненски УБР жилищни фондера шоайла къаьстаб, аьнна киловзал а оттаяь керда квартира якххарах. ХIаьта, къаьнара квартира мара йисар. Цар белгалдоахар, Иванова городокера Библиотечни улицагIара керда квартира ца йоагIаш хьайицалга.

НГIАССР КНК хьежача гучадаьлар, цар шоай заявлене тIа йоалаяь факташ харц йолга. Уж шоайла къаьста хилар бакъдора г. Грозненра Старопромысловски района суда решене кIийден тIапу района райзагса 1987 шера 24 декабре хьаденнача тешало.

Водителаша шоай заявлене тIа белгалдоахар, Наталья Алексеевна дукхагIйолча хана ший хиннача маьра квартирера ара а ювлаш, балха хьаухаш хилар. Мадарра аьлча, из наьхат яздаь группа хиннача мараи сесаги юкъе цIур болла гIерташ яр. Из группа гIожа конституционни бокъонаш телха а еш, цу граждани гIулакхашта юкъе чугIертар, уж цхьана бах е бахац хьажа гIерташ. Цар цунца СССР Конституце 56-гIа статья телхайора. Цу тIа белгалдьаккхад: «Граждани вахар... законаца лораду».

Цу ворхI сагах латтача самодеятельни группа хьано бокъо еннаяр гражданашта юкъерча гIулакхий къайле тахна а из массанега дIаювца а? Мар-сесаг дIа-са къастар из сага вахарера трагеди я, цудухьа, дезаш ехача отношенешта юкъе цIур бехка эшац. Вешта аьлча, новкъостий шоай вIашттехьдоале уж барта бига хьажа безаш бар. ХIаьта, новкъостий хьалха хиннача маран-сесаган духьала «компромат» язъеш ба.

Старогрозненски УБР болхлочо Н. А. Смолийс Библиотечни улицагIа харцахьа цхьа комната йола квартира ийцай, аьнна, цар яздаьр, бакъхиланзар. Цунна бокъонца дух тIа валар духьа г. Грознерча Старопромысловски райисполкома архивера цу белгалъяькхача болхлочоа квартира яларах дола дош хьалъайде дийзар. Даггара тхо цу гIулакхага хьежача цу тIара ордер харцахьа яларбакъдеш цхьа хIама корадинзар тхона.

Из дош къоастадеш долча хана хьалхашка цхьа хаттар уттар: фу бахьан долаш, малагIа кIийде йолаш доацар дувц-теш Амоняна а цунца кIала кулгаш яздаряша а? ХIана аьлча, коллектив (бригадера ворхI саг — из коллектив) цхьа саг бIехьве гIорта йиш мичай! Бакъда, цар цу тайпара заявленеш НГIАССР КНК яхийта ца Iеш, дуккхача партийни, советски, боахамий органашка яхийтаяр. Мадарра техкача гучадаьлар, из бекхам бар духьа леладеш дола хIама долга.

...Старопромысловски района прокуратуре Старогрозненски УТТ водителашкара письмо кхаьчар. Цу тIа цар яздора бригадира А. Т. Амоняна ийрча гIулакхаш леладелгах, нахагара ачаш доахилгах. Цу письмона кулгаш яздаьчарна юкъе вар. Б. Ф. Смолий а. Района прокурора помощник, юстице советник Д. Б. Арсанукаев из письмо професснонально. оперативностаца къоастаде волавелар. Цунца Амоняна духьала РСФСР УПК 112-ча статьяй порядке уголовни гIулакх хьалхоадьаь. Цу «бакъдар лехача» группа леладечун кIийле укхазара лаха еза. Цу группас саг бIехвеш язъяьча заявлене дукхача штатни а штате боацача а болхлошка къахьегийтар. Мадарра аьлча, бакъдар лохаш цхьа йоаяйтар. Сона хетачох, СУТТ администраце, проф союзни, партийни организацеша, хIаьта ишта, района советски, партийни органаша цар хьакъехьа доагIаш дола де дезараш тIаэцаргда. ХIаьта, Смолий мар-сесага цар шоаех доацар дувцарах уж суде дIачубала безар. Цунах доацар а дувцаш нах бIехбеш кавхаташ яздара тIера болчарна бокъонца йола урок хургьяр.

Ш. МУСАЕВ,
юрист, НГIАССР КНК штате воаца инспектор.

ПИСЬМОШ

• *Социальни проблема*

АВАРИ

МоллагIа авари — из халкъа доккха хатар да. Хатараш тайп-тайпара хул. Масала, тIехьарча хана дукха хатараш хиннад: мохк агаш, лаьтта чутакхаш, доккха лоа дуллаш, догIанца чIоагIа -ша тохаш. Веденски районе Махкеты яхача юрта зоне а гаргга ядача юрташка а чIоагIа догIа дийлхар, ша а тохаш, цо михьара даькхар Басс яха дода хий. Из ший бердашкара аря а даьнна, духьал мел нийсъенна хIамаш хIалакъеш Iаьржа доагIар. Цо кхыметтел овлаш а тIехьа йоккхий гаьнаш хьайоахар. Из беррига из Шали яхача юрта Басс яхача хи тIа гIолла техка тIий наш долча оагIорахьа бийрзар. МоллагIа долча тIаь тIа дIатIакхачалехьа, Iаьржа доагIача хис щий овлаш а тIехьа йоккха га хьаяькхар, хIаьта тIаьх чакх ца а йоалалуш йиссача цо хина нинъ бийхкар. Бакъда, из бахьан долаш хис тIий дохадир. Из тIий салташа 1942 шера дилла къьна дар. Ишта йохайир цу тIий тIа гIолла чакхъяькха дуккха нах бахача Первомайски улицагIа гIолла IочуйоагIа газопровод. ЧIоагIа доккха хатар а зе-а хургдар, нагахьа санна, цу газопроводах цIи яьнна хинна яларе. ДукхагIдола хатараш ца ховш хуле, бакъда, е тIий дохаргдолга хов дукха ха яр. Из хий кастката Iаьржа, цIимхара, дарха доагIилга а тIий къьна, тишна долга а кхета а деш цунах фу хургда ха декхарийла бар ухаза. Цу тIаьна дуккхаза ремонт яьй: кIалхара кIийле хувцаш, бетон юллаш, кхыдола балхаш деш. Цхьабакъда из деррига а хIалакдора аргIанара Iаьржа хий деча. Унхаза ловзаларга из тIий тоадара хьакъехьа болх бе безар. ХIана аьлча, из салаIара зонаш, пионерски лагераш, лаьтта чутакха моттигаш вIаши ювзаш йола лоархIаме транспортни артери яр. ЧIоагIа догIа дийлхача, е лоа дешача хана из хий бердашкара арадувлаш, цо тIийнаш хIалакдеш, газопровод йохаеш хилар теркал а деш. цу вай лакхе йийцача Первомайски улицагIа а цунна гаргга а бахача наха 1985 шера деиз цу дешах лаьца моттигерча а ланхехьарча а инстанцешка дукха кахьаташ ахийтад. Иштта аварийни хьале долча тIаьх дохадаьча бердий, цу берда йистошкарча аварийно-кхерамерча цIеной сурташ даьхад. Цхьабакъда, наьха дехар саго терпал дац. Деррига кахьаташ моттиге юхадайт. ТIакхха, цу наха Нохч-ГIалгIай республикански телестуде кахьат яздир, хIьта, цигара комментатор Кабиров керте а волаш енача группас аварийно-кхераме долча тIаьх дувцаш материал кийч а яь, 1988 шера 29 ноябре республикерча нахага дIахьехар. Цу перед аче дийцар тIий а цунна юхера бердаш а тоадараи чIоагIдаран хьакъехьа ледара болх белгах. Бакъда, общественноста яхар а дIахезазар. Юххера а тIий геттара Iаьржа денача хиво дохадир. Из тIий а цун юхера берда йистош а тоаяра дош дувцаш бар НГIАССР Министрий Совета председателя заместитель К. С. Солтаханови министр З. Арсанукаеви, «Чечингводпрома» объединене начальника заместитель Амерханов, ишта кхыбола бонккхий начальникаш. Бакъда, цар цхьакхха хIама къоастадинзар. ХIаьта, тIий ахкан сезон юкъенхаьчача гIолла дехар. Мадарра аьлча, эггара чIоагIагIа эшача хана. Из эшар пионерски лагерашка бераш дIа-са дигара, хьувкъам чуэцара, лаьтта чутакхарах хьахиннар дIадакхаха. ХIанз хургдар хинначул тIехьагIа «Чечингавтодора» объединене а кхыча специализированни организацей а деррига низаш дийнахьеи-буси цига болх беш да. Цу тайпара критически хьале дика гIо ду КПСС Шалински райкома хьал а лоацаш, общественни хьисапе хьадьча тIаьво-70-гIа шераш дIадолалуш «Известия» газета тIа кепатехар из тIий хьадара хетаяь. «КхоалагIа тIий» яха статья. Из ювцара «лаьрхIа КПСС райкома бюро заседани хилар. Цу заседане могайнр Шалински районе общественни хьисапе резервни тIий хьадарах йола почин. Из хьаллоацаш къамаьлашдир КПСС райкома секретаро А. Ч. Осмаевеи ВЛКСМ райкома секретара Ю. Усамовеи. Цар шоай, отделашта тIадиллар из тIий хьадара боахамий кулгалхошка гIолла мамогга новкъостал делга. ШоллагIча этапе 1985 шера деиз укх шера июле аварии хиллалца цу ситуацех геттара чIогIа дог лазаш цига дакъа лоацаш бар хIанзара Шалински райисполкома председатель Н. Дааев, НГIАССР Министрий Совета председателя заместитель Махмудхаджиева. Цар НГIАССР Коммунхоза министра цIерагIа письмо яздаьдар Басс яхача додача хии цу участке Iаьржа хийахар бахьан долаш чоалхане хьал хьахиларах дувцаш. Цхьабакъда, республикански органаша шоайла дIахьа тетташ из дош къоаста ца деш тIехьадаьккхар. Наха массайтаза дехар дича цар—проектно-сметни документаци оттадара лаьрхIа геодезически сурташ даьхар. хетаргахьа, уж хIанзарча экстремальни хьалашка накъадаргдар. Нагахьа санна, шоай ханнахьа из дош къоастадаь даларе, наха яхачунга ладийгIа даларе, цу гIулакхага итташ эзараш сомаш мара дIадахийта дезаргдацар.

ХIанз укхаза авари хиннача моттиге беча балхага хьежача гуш да, дукха къхьега дезалгеи бIаьш эзараш сомаш ачча дIадахийта эшалгеи. Укх масало къаьстга хьахьокх, цхьаболча бехктохкамерча болхлоша наха яхар тIа ца эцарах Iаьдала мел докхха зе хул. Цо ишта хьагойт наха хетар теркал дар — перестройка ницIийле йолга. Цунна дола тешал — «Известия» яхача газета тIа «КхоалагIа тIий», аьнна, цIи тилла общественноста починах хьалдаь транспортни тIий болх беш хилар.

Р. ЯКУБОВ,
«Пищемаш» завода инженер.

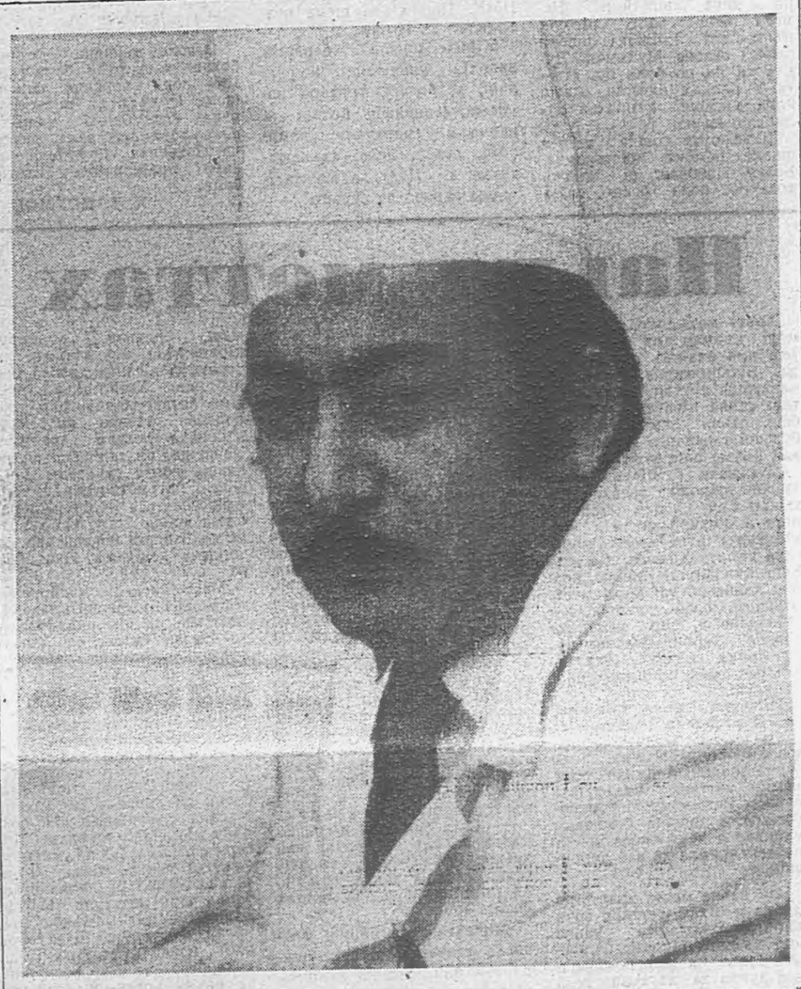

Грозненски скори медицински помощда больнице № 1 йолча хирургически отделене хирурга - ординатора А. С. Шаулова болх бу ткъаь диълагIа шу да. Цу юкъа цо геттара дика Iоманьй ший балха говзал. А. С. Шаулова операцеш яь, унахцIено меттаоттаь нах хIанз дагарбаь а варгвац. Бакъдар аьлча, А. Шаулова цIаккха а дага а дехадац уж дагарбе. ХIана аьлча, ший дехкар дукхагIа операцеш лархIац цо, нертердар — унахо тоавар, махулла сихагIа верзавар доарх!. Цудухьа ше тохаш дола кулг догцIена, тешшаме, деррига а хьакъали низ тIа а бохийташ тох. Унахощца геттара а кIаьда, Iнмерза, эзделца ва. Шийх наьха тешам болийта хов. Цудухьа нах кхерам боацаш с кIезига кхераш Iобувш хирургически урса кIал. Из чIоагIа лоархIаме ма дий операци еча хана.

Коллективе А. Шаулових бераш а беш оал: «ВIаьхий саг ва хьо». Да а да из ишта. А. Шаулова шоллагIа вахар денна тайп-тайпара къамех бIаьш доттагIий ба вай республика дуккхача мIИнгашка бахаш. Цун эгара доккхагIдола рузкъа — цо берзабаь пациенташ.

СУРТА ТIА: хирург-ординатор А. С. Шаулов.

Л. АБДУРЗАКОВА сурт.

Кооператорашта духьаленаш ю

Вай мехка шерра баржаш латт кооперативни болам. Из эш мехка экономика метаоттаяра, чIоагIъяра. Таханпартеи правительстваси, «бацца ниъ» хьабийлаб кооперативаша. Арадаьккхад кооперацех дола Закон, из форма дегIайоалаяра тIадерзадаь дукха социамаш. Цхьабакъда, вайна махетта дика дIадодац из гIулакх. Моттигерча Iаьдалаша хIанз а доагIача бесса хьаллацац кооперативни болам. Цул совгIа, цхьайолча моттигашка кооператорашта духьаленаш ю, чоал кога беташ цар гIулакх дIадахийтац.

Цунах дола цхьа масал да тха «Волга» яхача кооператива цхьаболча Назановски района кулгалхоша еш йола духьале. Бакъдар дийцача, кооператива хIанз хьакъоастаде, аьнна. Из ца хилча болх дIаболабе йиш мичай кооператива. Бакъда, цу хана денз тха заявленега, кхыметтел, хьежа а бац райисполкома кулгалхой. Заявленега хьажа хIана хьажац, аьнна, райисполкома председателя В. Бондара тIадахача: «Сайна дагадехача хана хьожаргва», — дар юхаденна жоп. Кхы оаха яхачунга ла а ца дувгIаш, райисполкома кулгалхочо кабинетера аракхайсар тхо.

Тхона хетачох, районе кооперативни болам дегIаоалабара тIехьа дац моттигера Iаьдал. НийсагIа аьлча, из духьала да цу гIулакха.

САПРАЛИЕВ,
КОСТОЕВ,
кхыбола «Волга» яхача кооперативе членаш.

ПИСЬМО КЕПАТЕХА ДЕЦЕ А

— Дыъ бер кхеду аз. Се П-ча группа инвалид а я со. Тха дезал, бах шин цIенах латтача квартире. Таханцу чу пергIатта даха моттиг тоъаш тхона. Дукха дийхад аз Малгобекски горисполкома кулгалхошка кхы тIа а чуIе квартира еха. Цхьабакъда, из сона хьалуш яц. Цхьацца бахьанаш а доахш со тIехьашка йоах аргIагIа, амма, цайоагIаранашта-м дIаекъаш латт квартираш. Цул совгIа, са дезал бахаш бола цIа воча хьале да. Тховна ладар чуух, пенаш, наIараш, кораш дехад. Ремонт яра сона новкъостал эш. ГIо дехаш тховй ГI. Ахриева цIерагIча совхоза кулгалхошта тIаяхаяр со. Бакъда, цар сона хьадеш новкъостал дац, — яхаш яздора ше редакце дайтача письмо тIа Малгобекски района ГI. Ахриева совхоза Партизански улицагIа № 2 йолча цIагIа яхача Э. Эльбукаевас.

Из письмо тахкар духьа а цунах де дезар хьадайтар духьа а редакце дIадахьийтадар Малгобекски горисполкоме.

Цу хьакхехьа редакцера жоп дайтад Малгобекски района Чкаловски юрта Советапредседателя Х. Умарова. Цо язду: «Эльбукаева Аьсета, квартирашца нах Iалашбара гIулакх чоалхане дале а, таро махиллинге а цун вахара хьалаш тоа а деш кхы тIа а дIаеннай 32 квадратни метр йола фусам. ХIанз цун дезал чуIеш йола фусам еррига а 64 квадратни метр я.

Цул совгIа, цунна новкъостал даьд квартира ремонт е а. Совхозо мах бала а ца безаш дIаеннай цемент, шин наI, уйнаш хувца ардакхаш, кизга. ХIаьта ремонт шоаш ергъя, аьлар ЭльбукаевгIар».

Iимерзал

Сихха йодар лакхера сирена а цIувзаш, Ростов — Баку автострада тIа гIолла скори помоща машен. Ховра наха, из цхьаннахьа хала унахо волча йодалга. Яндаре авари льй, нах а лозабеш, лозабаьршта юкъе бераш да. Царна хьалхара медицински гIулакх де дезаш я укх машена тIа ягIа Назранерча скори помоща медсестра Батраева Фанзиля Ахмадгиреевна. Хьалхара йодан Фанзиля из мо йолча моттиге. Унахо волча дIакхаьчача чIоагIа лоархаме да цо ца йохаш, сихха эшаш дола гIо дар. Из я профессионализм.

Цунна шийна я хацар, деша ягIача хана, кхетадацар, из ший призвани йолга. ЦаI ховра цунна, ше маха тоха Iомаяла езалга.

— Нана астма яха лазар долаш цамогаш яр са, цул совгIа, со се а каст-каста больнице кхоачар. Нанна маьхий детта дезаш хулар. Цунна кIезиг-дукха гIо-новкъостал хилар догдоахаш медицински училище якхха (цунна маьхий детта аьнна) дага лаьцар аз.

1976 шера гаьнарча районе хьожаю из Омске медицински училище яьккхачул тIехьагIа акушерски болх бе аьнна. Эггара хьалха чIоагIа хала дар цунна. Вызоваша кIаьдIора къона йоI, опыт а таацар.

Наькъаш во хилар бахьан долаш трактораша е «уазинаша» мара дIавохалацар. Деннен-буси болх бича, трактора чу дIа-хьа йитте, кIаьдъяле йоагIар Фанзиля.

Цхьа шу доаллаш, хьоашалгIа Назране енача Фанзиляйна вовш ший къамах вола замнгсаг. Уж шоайла безалу. Из бутт боаллаш цунга маьре йода. Ишта юс из Назране яха. Назранера скори помоща станце балха йода из.

— Эггара хьалха хала дар сона, — йоах Фанзиляс. — Се татарка хилар а г I а гIалгIай мотт хацар сона. Укхаза гIалгIашта юкъе ваьхача са мара дика ховра гIалгIай мотт. ЧIоагIа хала дар сона мотт ца харах, сецаI хетар сона. Ах шу далалехьа кхетабе. яьлар со мотт, хьа фу йоах ховра сона, хIаьта хIама дIаала хапар гIалгIай меттала.

ВорхI шу да Фанзиляс цигача болх бу. Цхьан сага во бIарахьежаяц из. цхьан саго наIалт аьнна дац цунна, цхьабакъда, баркалаш-м дуккхане яьхад. ХIанз Фанзиляйна гIалгIай мотт хов. Цамогаш болча эрсий мотт ца ховча боккхийча наха таржамхо ца везаш, унахочун фу лаз хов цунна.

Дукха ха йоацаш кастката дог лаза дувлаш йолча цхьан унахочунга хьажа йийхар из. Дукха ха ялалехьа хьакхьчар Фанзиля. Цхьаккха хIама ца тувладолийташ ладийгIар цо унахочунга, тIаккха дезаш дола маьхий техар. Цул совгIа, унахочун лазар дуж-дижаш хьожаш яьгIар.

КIезиг-дукха ха яьлча, унахо дикагIа хул. ШоллагIча дийнахьа лазар бокъонца дуж. Хац сона, техача махо е лор безаме, къахетаме, Iимерза хиларо дужадир из. Хозача дешо лахха лоам бошабаьб-м, оал.

ТIехьагIа цамогаш йолчо аьлар:

— Дукха ха я из санна йола медсестра вайцига ца йоагIа.

Сона хетачох, профессионални качествел совгIа, сага велавала хар, Iимерзал, эздел, гIулакх эш. Из я профессионализм.

Р. МАНСИГОВ,
МГУ журналистика факультета студент.

МОСКВА. Керда ши соа йола «КамАЗ», ший тайпара куц-сибат дола мовхьаш кхуьна «газик», йоккха кузовни «Кировец» — уж а кхыдола а автокердадараш хьокха оттадьд «Автотехника технически боарам, дикали тешаме хилари лакхдара» яхача выставке. Из хьайиллай СССР ВДНХ.

СУРТА ТIА: «Ока» — КамАЗ-е хьаьь зIамига литражни автомобиль, сухал — сахьата 115 км, доагор — 100 километра ник бича 4,5 литр мара доагадац.

В. СОЗИНОВА сурт. (ТАСС фотохроника).

БЕРАША БАРКАЛ ЙОАХ

Орджоникидзевская яхача станица № 3 йола юкъера школа кердача дешара шера дика кийчйир. Ремонт еча хана чIоагIа къахьегаш хилар школа завхоз Акаев Мухьмад. Дукха ха яц цо болх бу, хIаьта а балхах кхеташ, эшаш йола хIамаш ханнахьа хулийташ ва из.

Цхьа бутт совгIа ха я школе ремонт йистеяьнна. Безам тIабодаш да хьекха хоза бос бола басар, сийлаьнна латт классаш, кабинеташ.

Школа шеф я №7 йола ПМК. Цар хIара шера новкъостал ду цунна.

ХIанз школе берашта лаьрхIа книжкаш, журналаш, тетрадаш, гойтара пособеш, станокаш йолаш я. кийча. я спортивни комплекс, ловза, лела, ада моттигаш а. Цудухьа боккхагIчарна баркал ях бераша.

Май бутт байнача хана денз, кизгаш, ведраш, новраш лехаш тикашка, кхыйолча организацешка дуккхаза хиннав Акаев Мухьмад. Уж ца хилча чIоагIа новкъарле хул беча балха. Уж хIанз а кораеш яц, даггара лехача.

Школе маэшша тоъаргболаш хьехархой болаш ба. Цар лерхI кердача дешара шера шоай болх перестройкаца бувзабенна хилийта, дика толамаш даха, къонача тIехьенна боагIача тайпара нравственни кхетам бала.

Х. ТАИСУМОВ.

Наьна меттах

Ховш махиллара, наьна мотт, къаман сий хинна да Iеш цун ахь-юхь а истори а да. БIаьшерашка, лоаман чхьараша лутташ хьалу хьасташ санна цIенбеш, кIоаргбеш, яхача замай уйлашца бувзаш таханенга боалабаьб вай къамо ший мотт.

Дуккхача бIаьшерашка эзараш шерашка хьалха денз хьабоагIаш бола гIалгIай мотт а, нохчий метта йиъ диалект а цхьа мотт хинна хила тарлу. Ха-зама дIа мел йода хувцалуш, керда боалаш хьабенаб вайнаьха мотт, Вайнаьха шоай кепайоазув хиннадеце а, цар леладаьд гуржий, Iарбий йоазош, царех пайда уйбаьб. Цун тешалаш вай Iилманхошка долаш да.

Вайнаьха метта таханара хьал хьоахадича, вайна хоалу цу даькъе дола цхьацца кхоачамбоацараш. Укх тIехьарча шерашка дукха дувц къамий меттаех, культурах лаьца, Революционни перестройкас еннача бокъонах доаккхал а деш, бизза пайда эца декхарийла да вай дерригаш.

Вай наьна метта хьал-таро ледара я тахан, геттара вочаа хьале да школашка наьна мотт хьехара гIулакх. Алфавита юкъе а кхоачамбоацараш дукха да, из хувца деза яхар харц хет сона.

Алфавит хувцара, полиграфически база хувцар дIадехарал совгIа, докхха зе дерг да из мотт Iомабечарна. ХIанз эрсий метта алапий кIийлен из доллашехьа, вай меттала деша а язде а ца ховраш дукха хилча, из хийцача. кхы а духгагIа хургба уж. Наьна мотт хIанзарча алфавита кIийлен тIа Iомабеш хилча, эрсий мотт Iомабе а аттагIа хургда. Дукха ха йоацаш хиннача республика йоазонхой Х-ча съезде дийцар школашка наьна мотт хьехар воча хьале хилар а. Из вай республике паччахьалхен мотт хинна дIаэттача бакъахьа хилар а. Цкъарчоа, юхьханцарча школашка деррига предметаш вайнаьха меттала хьеха дезаш хилара теркам тIабахийтар. Ший ханна юкъерча школашка, кхыйолча дешара заведенешка дешара процесс наьна меттала дIахьоргйолаш яккха тарлу... Вайнаьха мотт къе ба яхаш вар, цун башхал, ший тайпара говзал, бухсоцаш кIоаргал ца йовзаш хиларах да. Наьна мотт ца ховш вола саг къаман сий ца деш вах. Вай даьша яхад, — цхьа мотт ховр цхьа саг ва, шиъ ховш вар шозза саг ва. Из да а да ишта, хIанз аьлча, хьай мотт хьона хой, кхыча къаман метташ Iомаде а лархIа а ховргда. Ший цIа, ший дезал, ше ваь, паьха юрт, мохк лоархIаш волчо мара лоархIаргдац кхыдола къам а, цун оамал а, мотт а.

— Сага сий ший цIен юкъера долалу. — яьхад вай даьша, Къаман сий, эхь-юхь, эздел, доацца аьлча, цун овла цо цIена бувцача меттах боалл.

Мичахьа хаза йиш я, вайнаьха ловзарга ца хозе, ширача заман тешаш а хинна дIаэттача багахбувцама хьастара жовхьараш. Укх тIехьарча 10—15 шера геттара кIезига хул саг йодача-йоагIача ловзар. Кагийча наха мукъача хана ловзар дьь мотниг сона йовзаш. Малав цу довна бехке вар? Саг ваш, вай воаш мара. Вай воаш хьаллаца деза кердача заманца тарлуш дола гIулакхаш. Цу гIулакха дика гIо дергдар телевиденес, раднос, кепайоазоно. Хьан йовзийтаргья легендаш, дувцараш, иллеш, фаьлгаш, ашараш, турпала эпосера иллеш, белхашхой Х-ча съезде делегаташтера Магlалбикерча «Престиж» яхача вокально - инструментални ансамбла кулгалхочо Чередниченко Александра.

ХIаьта, Белгоев Руслан Афганистане тIема гIулакхаш деш хиннав. Цун иллей тематика цаI я — Афганистан. Геттара дукха деза цунна А. Розенбаума доаха иллеш а.

Амма, массарел дукхагIа везавалар Урус-Мартанера нена вола Катаев Муса. ВорхI шу хьалха Грозненски музыкални училище чаьхъяьккхачул тIехьагIа школе, хьехархо а волаш, къахьегаш ва из. Цо оалаш дола иллеш дика довзаш да республике.

Фестивала вай лакхе цIераш мел яьхача доакъашхоша хьалхара моттигаш яьха яц (уж ерriга а 7 моттиг мара яцар), цхьабакъда, зале хиначар белгалбаьха, хьакъоастабаьраш уж бар.

Авторски самодеятельни иллей эггара хьалха чаккхъяьккха фестиваль яцар из. Из тIехьарчарех хургIоацилга дог тийша хургда вай.

Ф. ГАЗДИЕВА.

Массаза илли ала!

Чаккхъьянна самодеятельни иллей фестиваль. ДIаньхьан бахаб шоаш иллеш яздеш бола бардаш, вай городера из жанр езаш болча наьха дегай йовхал шоайца а хьош.

Из геттара лоархIаме а дукхача наха сатийса а долаш цIей чакхдаьккхар халкъа кхоллама культурно-просветительни балха Iилма-методически центрои С. М. Кирова цIерагIча городской салаIара паркон цхьана.

Самодеятельни авторски иллей фестиваль чакхйоаккхача данъа лаьцар вай республика культураи искусстван цIихеза болча викалаша: композитора Димаев Iаьлас, поэта Гашаев Мусас, «СелаIад» яхача журнала редактора нюв. Ачиева.

«Илли ца оалаш дита йиш йоацача хIамаех лаьца мара илли ма ала». — ишта девнз а йолаш, чакхдаьлар из цIей. Цу фестивале даьхача иллеша обществе долча хIамаех дог лазаш, пун сагото еш вай кагирхой болга хьахьекхар.

Из бахьан долаш а хила тарлу вай кагирхоштен ишта боккхагIбараштеи самодеятельни илли дезаш хилар.

Цу тайпара конкурсаш хIара шера чакхйоахилга традици а хинна дIаэттад. Уж конкурсаш миччахьа чакхйоахаш хиларах, бардаша доахаш дола иллеш деза эзараш гулбу цар.

Грозне из цIей чакхдоаккхача хана вай республикера 23 иллиалархочо дакъа лаьцар цига. Цхьабакъда, халахетийташ дар цхьаьккха, хьалха денз иллеш дахара массаза тIера хиларах цIихеза, гIоръяьнна хиннача районашкара (Шалински, Сунженски, Надтеречни) цхьаь-цаI викал вацар фестивале.

Республикански Iилма-методически центра йоккхагIйолча методиста Шамилева Сацитас цу хьакъехьа, лаьца аьлар:

— Цхьацца кхоачамбоацараш нийсденнадалеца, фестиваль дика чакхъьянна ала йиш я. Из ишта дика вIашtIехьъяккха таро хилар, керттерча даькъе, доакъашхой шоаш а йоккха талант йолаш хиларахи, цар шоай низ дIа ма кхоачча, цу даькъе тIатеIа къахьийга хиларахи. Фестивало бардий иллеш довза, цул совгIа, самодеятельни авторий иллеш наха мел дукха дезаш а довзаш а да хьахьокха таро ялар.

Мел боккхача безамца тIанйцар цхьацца болча авторий иллеш! Керттера моттигаш цар яьха еце а, амма. наьха безам. дог-уйла тIаувзаш дар уж! Цу автораша юкъе вар эпсарий Цен викал Белогорцев Анатолий а. фестивала лаьрхIа хетадаь илли яздир цо.

— Цхьадола иллеш декарал совгIа кхы тIа ца эцаш хул, шолдагIдараш — ладувгIа иллеш да. цхьабакъда, цхьадола иллеш лаьдувгIача хана саг ше цхьаь хилар дIадехаш а хул. Цу тайпарча хьале хул со Муртазова Людмилас яздьча иллешка ладувгIача хана. — аьлар зале хиннача цхьан кхалсаго. Людмила оператор а йолаш, болх беш я Нарурски УБР. Ший иллей мукъам а стихаш а ше язъю цо. ХIаьта, доахаш дола йолеш гитарана тIехьа оал.

Ший иллеш а ишта В. Высоцке яздьь хиннараш а йоккхача говзалца доахаш хиларца наьха безам тIанйзар МагIалбикерча «Престиж» яхача вокально - инструментални ансамбла кулгалхочо Чередниченко Александра.

ХIаьта, Белгоев Руслан Афганистане тIема гIулакхаш деш хиннав. Цун иллей тематика цаI я — Афганистан. Геттара дукха деза цунна А. Розенбаума доаха иллеш а.

Амма, массарел дукхагIа везавалар Урус-Мартанера нена вола Катаев Муса. ВорхI шу хьалха Грозненски музыкални училище чаьхъяьккхачул тIехьагIа школе, хьехархо а волаш, къахьегаш ва из. Цо оалаш дола иллеш дика довзаш да республике.

Фестивала вай лакхе цIераш мел яьхача доакъашхоша хьалхара моттигаш яьха яц (уж ерriга а 7 моттиг мара яцар), цхьабакъда, зале хиначар белгалбаьха, хьакъоастабаьраш уж бар.

Авторски самодеятельни иллей эггара хьалха чаккхъяьккха фестиваль яцар из. Из тIехьарчарех хургIоацилга дог тийша хургда вай.

Ф. ГАЗДИЕВА.

МИШТАД ХЬА ВАХАР

Укх денешка Долакха-Юрта юкъерча улицашка болх беш я техника. Ши бутт хьалха юртсовета председателя декхараш кхоачашде волавелар Акиев Мурад. Укхаза хьалхийна, нах а хьал а ловзаш саг ва из. Школа директор волча хана цу школан коа спортивни городок Iойиллар Мурада. Ала доагIа. хIанз Долакха-Юртарча школан коа улла спортгородок моллагIча городерча школашкарчарел вогIа йоацилга.

Белгалонашца дIаболабелар Мурада керда болх а. Геттара дукха проблемаш я цу йоккха йоацача юрта. Керттеръяраш социални а йолаш.

Е клуб а е культура цIа а доацаш йисар Долакха-Юрт. Клуб ткхов чубежа латт соахка денз. Вешта, культура цIа-м укхаза ер юрт Iойиллача хана денз а хиннадац. Массехк шу хьалха бIарча культура дворец хьаЛье йолайир юрта йистте. Цхьабакъда, вIалла шоай болх чакхбакхха могаш бац гIишлонхой. Кхы а цхьа хIама да социально - бытовой сферана Iаткъаш. Укхазара совхоз рентабельни яц. Вешта аьлча, совдаьнна ахча ца хилара совгIа. Iаьдала докхха дехкар а хьаьрчад цох.

Дукха ха йоацаш юртсовета сессе депутаташа райисполкомага дехардир шоай хьалаш республика-лакхерча партийни а советски а органашта дIадовзийта аьнна. Цу гIулакхагIа шоашта гIо-новкъостал хиларга догдоахаш я юртсовет а цун председатель а.

Ишта, вIалла йисте яьнна йоалаш яц юртарча бераша цхьанна йола берий беш. Укх шера массехказа тIехьаяьнна из хьаелла еза ханаш. Таханарча дийнахьа деррига балхаш чакх а даьха. духхьал цхьа ловдам боацача бахьанех болх бола ца беш латт из.

— ДукхагIа йола тха проблемаш юртсовета де хIама доацаш я, — йоах Акиев Мурада. — Фу аргда оаха культурно - просветительни учрежденешта лаьрхIа гIишлош ца хилча? Тхо тхоаш а хьалха хьужаре хиннача цIеношка доахк-ях.

Ишта да Долакха-Юртарча наьха социални хьал. Клуб яц, берий беш яц, готтача зIамигача цIалга чу йоалл библиотека, эшаш ба хьехархой - предметни к а ш, болх боацаш бисаб кагирхой. ДухгагIбараш мехка кхыча районашка дIааха безаш ба. Укхаза ала доагIа эггара «дефицитни» йола говзалаш йовзаш уж болга: каменщикаш, плотникаш, монтажникаш, сварщикаш.

Акиев Мурад юртсовета председателалла хержа дукха ха еце а. во яц цун балха юхьиг. Гуш да. ший юрта проблемаш йовзаш а уж къоастае ловш а саг из волга. Бакъда, массехк шерашка цу юрта а вай берригача мехка а хьаГайна проблемаш цхьан дийнахьа дIаяртъяц.

Ховш да укх юрта дIаьхий революционни истори долга. Советий Iаьдал доаккхаш байнаршта хетадаь памятник латт Долакха-Юрта. Цун автор укхазара саг ва. из Iоттадьраш а укх юртара нах ба. Вайна дага а доагIаш, йоккха событи хилар цох ГIалгIайчене. Бакъда, тахан из памятник дицденна дьннад. Деш хIама а доацаш, гонахьа лелараштa-м «дагадоагIа» из. Хоза доацаш сурт дар сона укхаза бIаргадайнар. Гонахьа яда нъвхаш, дIатIа бийтта хотташ. Тамашийна секаш а дар памятника тIа. Царга хьежаш дукха ха йькхар аз уж ишта, сево даьхад ца ховш. Юххера а уллув хиннача бераша ихетавир со. Меннача наха «ловзараш» йийттай цунна, аьлар цар. Из ишта дале. зуламхой на лохаш а царна таIазар ца деш а хIана бисаб? Цу гIулакхага хьажа дехкарнIла вар участковни инспектор.

Ж. БОГАТЫРЕВ.

Редактора зам.
М. М. ХАМХОЕВ.

Малача наха лаьрхIа

«Богатырь» яхача тнка тIа (Ленина цIерагIа пр., 74/100) йохкаш я модни пальтош.

Хоза хьаль, практични йола уж бе-бе ха яьнача малача нахага дика товргйолаш я.

Ленински РТО.

ЦIагIа эша товараш

«Моттигерча промышленноста товараш» яхача № 75 йолча тика тIа дохкаш да басараш, химико - москательни товараш, хIамаш цIеньеш йола средстваш, дихлофос, ишта кхыдола цIагIа эша товараш.

Тика адрес: Кирова пр., 1 (микрорайон).

Ленински РТО.

Эцархой тергамга!

Росювелирторго дезача металлех хьаьь къаьнара а еха а-хIамаш хоза догам долаш дошох хьаьча изделеша хувц. Уж хIамаш дIа-са хувцара условни шоана хьайовзийтаргья «Алмаз» яхача № 13 йолча тика тIа.

Адрес: В. И. Ленина пр., 6.

Тикас, кIиранденагара дIаиккхача, хIара дийнахьа 10 сахьат даьлча денз 19 сахьат даллалца болх бу.

Бахача наьха тергамга!

ГIалгIайчен халкъа 2-гIа съезд кийчъяран чакхъяккхаран йолча оргкомитето республике бахача нахагара дех оргкомитета балха новкъостал дар.

Оргкомитета адрес: г. Грозный, пр. Революции, 9, Ингушский драмтеатр. Телефонаш: 29-21-13, 22-83-04, 29-28-74. Цу адресагIа 7-ча сентябре 9 сахьат даьлча денз 18 сахьат даллалца регистраци ергья съезда делегаташтен хьаьшаштен.

8-ча сентябре 8 сахьат даьлча денз 21 сахьат даллалца а 9-ча сентябре — 8 сахьат даьлча денз 10 сахьат даллалца а делегаташтен хьаьшаштен регистраци ергья 1989 шера 9—10 сентябре съезд болх беш хургйолча В. И. Ленина цIерагIча культура Дворецца здане.

Съезда оргкомитет.

ТЕЛЕВИДЕНИ

7 СЕНТЯБРЬ

ЕРА

I ПРОГРАММА

6.30 — 120 минот.
8.35 — Г. Евлаторера берий фестиваль.
9.35 — «Запретная зона» яха художественни фильм.
11.15 — Я. Сибелиус. Концерт.
11.50 — «Берий сахьат» (английски метта урокаца).
12.50 — Футбол. Дунен чемпиоата отборочни матч. Австре сборни — СССР сборни. Австрера передача.
15.35 — Ф. Шопена произведенеш дIалоьх РСФСР халкъа артистнас В. Горностаевас.
16.05—Документальни фильма премьера.
16.55 — Фильм-концерта премьера.
17.25 — Мультфильмаш.
17.55 — Поэзе минуташ.
18.00 — «Агро» яха тележурнал.
18.30 — «...Яхайтта шу даланзен боккхагIен».
19.15, 22.55 — «Тахан дунен тIа».
19.30 — «Перестройка: проблемаш решенеши».
21.00 — «Ха».
21.40 — «Илли-89».
23.10 — Документальни фильма премьера.

II ПРОГРАММА

8.00 — Iуйрийнара гимнастика.
8.15, 11.15 — Iилма-довзийтара фильм.
8.35, 9.35 — Природоведени. 4-гIа класс.
9.05 — Испански мотт. Iомабу 1-ра шу.
10.05 — Испански мотт. Iомабу 2-гIа шу.
10.35, 11.35 — Биологи. 8-гIа класс.
11.05, 13.00, 23.45 — «Кердадараш».
12.10 — Документальни фильм.
12.30 — «Замарпатски дагаваш».
13.10 — «Моя судьба» яха художественни фильм. 2-гIа сери.
14.30 — Документальни фильмаш.
16.55 — Информационни программа (гIалгIай меттала).
17.05 — Телефильм.
17.25 — «КПСС ЦК проект ювцаш». Къаман политинах-наха хетари дагардари (гIалгIай меттала).
17.55 — Телефильм.
18.05 — Информационно-музыкальни программа.
19.30 — «ГIалгIай метта урокаш».
19.00 — «Арена». Спортивни программа. 1-ра дакъа.
20.00 — «Бийса даькъала хийла шун, бераш!»
20.15 — «Арена». Спортивни программа. 2-гIа дакъа.
21.00 — «Ха».
21.40 — «Моя судьба» яха художественни фильм. 3-гIа сери.
23.00 — Документальни фильма экран.

8 СЕНТЯБРЬ.

ШIАЬРАСКА

I ПРОГРАММА

6.30 — 120 минот.
8.35 — Киноконцерт.
9.35 — М. Тарасовай концерт.
10.25 — Мультфильмаш.
10.55 — «...Яхайтта шу даланзен боккхагIен».
11.40 — Документальни фильма премьера.
12.50 — «Илли-89».
15.35 — П. Чайковскен А. Аренскен романсаш дIалоьх РСФСР заслуженни артистнас Л. Шемчука.
16.00 — «Домино» яха бераштa дола фильм.
17.00 — Демократически Республика къаман цIей — КНДР хьаьхханхелла Ди. Документальни фильм.
17.25 — Истории вай хан.
17.35 — Мультфильм.
18.15 — «Интерсигнал».
18.45 — «Тахан дунен тIа».
19.00 — Поэзе минуташ.
19.10 — Концерт.
19.50 — «Авария» яха художественни фильм. 1-ра сери.
21.00 — «Ха».
21.40 — Документальни фильма премьера.
22.10 — «Из хиннад... хиннад...»
22.30 — «Взгляд» яха передача.

II ПРОГРАММА

8.00 — Iуйрийнара гимнастика.
8.15, 11.15 — Iилма-довзийтара фильм.
8.35, 9.35 — География. 6-гIа класс.
9.05 — Английски мотт. Iомабу 1-ра шу.
10.05 — Английски мотт. Iомабу 2-гIа шу.
10.35, 11.35 — Литература, 5-гIа класс.
10.55 — Iилма-довзийтара фильм.
11.05, 13.00 — «Кердадараш».
12.00 — Документальни фильм.
12.20 — Фильм-концерт.
13.10 — «Моя судьба» яха художественни фильм. 3-гIа сери.
14.30 — Ритмически гимнастика.
15.00 — Документальни фильм.
17.10 — Информационни программа (нохчий меттала).
17.20 — Документальни фильм.
18.05 — «Оаш дехаРах». Илеш дIаоал С. Токаева (нохчий меттала).
18.40 — «Дода хийн нахи».
19.35 — Информационно-музыкальни программа.
20.00 — «Бийса даькъала хийла шун, бераш!»
20.20 — «Партийни организацешка — отчеташ хоржамаш» (нохчий меттала).
21.00 — «Ха».
21.40 — Ф. Лист. Симфонически поэма.
22.00 — Йийга атлетика. Дунен кубок. Испанера трансляци.
00.40 — НТМ. Информационни выпуск.

РАДИО

7 СЕНТЯБРЬ, ЕРА

7.45 Сихдалара баргал етташ.
7.55—8.00 Хоамаш. Хаоттам.
8.15 Передачай программа.
8.20 Республикански газетий обзор.
8.30—9.00 Иллеш дIаоал театра ингераша.
11.15 «Патриот»
11.30 «Фусам-2000» (гIалгIай меттала).
11.45—12.00 Керттера критерий — дикал.
17.15 Передачай программа. Хаоттам.
17.16 Парторганизацешка отчеташ хоржамаш (гIалгIай меттала).
17.31 «ГIарагIоура». М. Ахилгова стихай цикл (гIалгIай меттала).
17.31 Концерт.
18.00 Керда хоамаш.
18.10 Керда хоамаш (нохчий меттала).
18.20 Керда хоамаш (гIалгIай меттала).
18.30 Хоамаш.
18.40—19.00 Халкъа ашараш.

8 СЕНТЯБРЬ, ПIАЬРАСКА

7.45—8.00 «Юрта Iуйренаш». Хаоттам.
8.15 Передачай программа.
8.20 Республикански газетий обзор.
8.30 «Юрта вахар» (нохчий меттала).
8.45—9.00 Хьалхалаттараш (гIалгIай меттала).
11.15—12.00 Радио фондера. «Димаев Iумар. Цун кхолламе». Хьалхара передача (нохчий меттала).
11.15—12.00 Радио фондера.
15.15—15.30. «Перестройка публициста бIаргашца» (гIалгIай меттала).
17.15 Передачай программа. Хаоттам.
17.16 Парторганизацешка отчеташ хоржамаш (гIалгIай меттала).
17.31 «ЦIе сийгаш» (гIалгIай меттала).
17.46 Концерт.
18.00 Керда хоамаш.
18.10 Керда хоамаш (нохчий меттала).
18.20 Керда хоамаш (гIалгIай меттала).
18.30 Хоамаш.
18.40—19.00 КПСС платформа Проект ювцаш. Къаман культурен моттиг. Герга истол (нохчий меттала).

Хаоттам

Тахан республике гIоллен Грозненски хувцалуш морхаш а йолаш, йоачан а йоацаш, малхбоалехьара секунде 2—7 метр чIоагIа мух а хьекхаш хилеи фIгара температура республике 27—32, Грозне 30—32 градус йIовхал йолаш хилеи тарлу.

Кхоана морхаш а йолаш, юкъ-юкъе догIа а делхаш, тайп-тайпара оагIонашкахьара секунде 3—7 метр чIоагIа мух а хьекхаш хилеи фIгара температура бийсана 11—16, дийнахьа 23—28 градус йIовхал йолаш хилеи тарлу.

Метеостанци.

Хьамсара новкъостий!

Диц ма ле 1990 шера шоашта

«СЕРДАЛО»

газет ханнахьа яздайта

Газет язду «Союзпечата» ерригача отделенешкеи агентствашкеи, предприятешкарча, учрежденешкарча, организацешкарча общественни уполномоченнеша.

Шера газет яздайтара мах 4 соми 8 кепиги ба. Кхоаненга дехкаш тIехьа ца а доахаш «Сердало» газет яздайта шоашта!

ТХА АДРЕС: 364907, г. Грозный, Маяковске, ул. 92. Телефонаш: редактора — 22-45-57; редактора заместителя — 22-85-07; бехитохкама секретара — 22-84-68; отделий: партийни вахара — 22-53-12. промышленностен транспортеи — 22-75-81, 22-65-01; юрта боагама — 22-47-84, 22-90-66; культура — 22-64-75. 22-75-78; письмой — 22-85-64; машинописни бюро—22 89-51; корректорски — 22-89-88.

НАШ АДРЕС: 364907, г. Грозный, ул. Маяковского, 92. Телефоны: редактора — 22-45-57; заместителя редактора — 22-85-07; ответственного секретаря — 22-84-68; отделов: партийной жизни — 22-53-12. 22-54-04; промышленности и транспорта — 22-75-81; 22-65-01; сельского хозяйства — 22-90-66; 22-47-84; культуры — 22-64-75; 22-75-78; писем — 22-85-64; машинописное бюро — 22-89-51; корректорская — 22-89-88.

Газет арадувл шинареи. ереи, шоаттеи деношка

СФ00295. «Грозненский рабочий» издательства типографи, Маяковске, 92.

Типография издательства «Грозненский рабочий», ул. Маяковского, 92. Заказ № 2759.